EL DIARIO PALENTINO

N.º REFUNDIDO 7.160

Fundado en 1882 y 1890

TELEFONOS
2006 ADMINISTRACIÓN
1353 REDACCIÓN
1526 IMPRENTA

EL DIA DE PALENCIA

Depósito Legal P—2—1958 (Franqueo concertado)

DIRECCIONES
DIRECCIÓN Y TALLERES: MAYOR, 99
APARTADO DE CORREOS, 17

SABADO 16 MAYO 1964

EDICION MADRUGADA

2'00 ptas.

El Cardenal Bea en Madrid

Fue recibido en audiencia por Su Excelencia el Jefe del Estado

Madrid, 15. — Ha llegado en avión, procedente de Lisboa, el cardenal Bea, presidente del Secretariado para la unión de los cristianos. Permanecerá varios días en Madrid, donde pronunciará unas conferencias. — Cifra.

SALUDO CORDIAL

Madrid, 15. — «Mi saludo cordial a la querida España, en la que tantos amigos tengo. Esta es mi primera visita a Madrid, pero conozco Barcelona y he asistido a su Congreso Eucarístico. Aunque no hablo muy bien español confío en que me entiendan en italiano».

Estas fueron las primeras palabras que pronunció Su Eminencia el cardenal doctor don Agustín Bea a su llegada al aeropuerto de Barajas, a las diez de esta mañana, en vuelo procedente de Lisboa. Fue recibido por el Nuncio de Su Santidad en España, monseñor Riberi, en nombre del primer arzobispo de Madrid, doctor Morcillo. Dió la bienvenida al purpurado el obispo vicario general monseñor García Lahiguera. También fue cumplimentado por el director general de Asuntos de la Santa Sede en el Ministerio de Asuntos Exteriores, señor Spottorno; embajador de Alemania, señor Helmut Allardt y consejero de la Embajada; vicepresidente de la Junta Nacional de Acción Católica Española, señor García Pablos y representaciones del Apostolado Seglar de Madrid, así como el Padre Provincial de los Jesuitas.

El cardenal Bea regresa de Portugal donde ha asistido a las festividades de Fátima.

«Han tenido —dice Su Eminencia— una gran solemnidad y han tomado parte más de setecientas cincuenta mil almas».

A las doce de ese mediodía, el cardenal Bea será recibido en audiencia por Su Excelencia el Jefe del Estado. Mañana, a las ocho de la noche, en el Colegio de Areneros, pronunciará una conferencia sobre «Lo que la unión de los cristianos espera de los seglares». Regresará a Roma el próximo domingo.

Actualmente ocupa en la Santa Sede la presidencia del Secretariado para la unión de los cristianos. Durante su permanencia en Madrid visitará diversos centros y organismos religiosos.

Viene acompañado de su secretario particular monseñor Schkmit; su maestro de ceremonias Padre Angello Di Pascuales y de su médico de Cámara, doctor Amedei. — Cifra.

EL CARDENAL BEA, RECIBIDO POR EL CAUDILLO

Madrid, 15. — Su Excelencia el Jefe del Estado ha recibido en audiencia esta mañana en el Palacio de El Pardo al Eminentísimo y Reverendísimo señor Cardenal Agustín Bea, presidente miembro de la Curia Romana, presidente de la Comisión de Unión de los Cristianos y director del Instituto Bíblico de Roma.—Cifra.

Se nombran los consejeros del Consejo de Gobierno de la GUINEA ECUATORIAL

Un proyecto de Ley sobre mejoras de clases pasivas del Estado ha sido enviado a las Cortes

Referencia de lo tratado en la reunión del Consejo de Ministros celebrada el día 14 de mayo de 1964, bajo la presidencia de Su Excelencia el Jefe del Estado.

PRESIDENCIA DEL GOBIERNO. —Decreto por el que a propuesta de la Asamblea General, se nombran los consejeros del Consejo de Gobierno de la Guinea ecuatorial.

—Decreto por el que se declara la naturaleza de los Cuerpos que han de quedar extinguidos según la Ley articulada de funcionarios civiles del Estado, de 7 de febrero de 1964.

—Recursos de agravios.

—Cuestiones de competencia.

—Expedientes de trámite.

ASUNTOS EXTERIORES. — Informe general sobre política exterior.

—Propuesta de firma del nuevo convenio y protocolo adicional hispano-portugués para regular el aprovechamiento hidroeléctrico de los tramos internacionales del río Duero y sus afluentes.

—Propuesta de firma del convenio de cooperación en materia nuclear entre España y Canadá.

JUSTICIA. — Decreto por el que se modifican determinados artículos del decreto orgánico del Secretariado de la Justicia Municipal de 16 de diciembre de 1955.

—Decretos de personal.

—Expedientes de extradición, indulto y libertad condicional.

EJERCITO. — Decretos de personal.

—Expedientes de trámite.

MARINA. — Acuerdo por el que se remite a las Cortes proyecto de ley por la que se modifica el artículo octavo de la Ley de 20 de diciembre de 1952, por la que se reorganizan las escalas de la Armada.

—Decretos de personal.

—Decretos por los que se resuelven expedientes de la competencia del departamento.

HACIENDA. — Acuerdo por el que se envía a los Cortes proyecto de ley sobre mejora de pensiones de las clases pasivas del Estado.

—Expedientes sobre asuntos propios del departamento.

—Decreto por el que se crea el Patronato Nacional de Santiago de Compostela.

—Expedientes por los que se aprueba la incorporación total del municipio de Bernues al de Jaca y la disolución de la entidad local menor de Bagueste, del municipio de Sarsa de Surta, y se autoriza al Ayuntamiento de Binaced para adoptar su escudo heráldico municipal, todos ellos de la provincia de Huesca.

—Expediente para la adquisición de elementos manuales automáticos destinados a la modernización de la red telegráfica pública.

—Expediente por el que se autoriza la adquisición e instalación en la estación férrea de Atocha - Madrid, de un pabellón prefabricado destinado a Centro de Clasificación Postal.

—Expediente por el que se autoriza la adquisición de emisoras de radio con destino a la red radiotelegráfica fija de la Guardia Civil.

—Expediente por el que se autoriza la adquisición e instalación de dos equipos radioeléctricos de reserva para la comunicación telegráfica y télex Madrid - Las Palmas de Gran Canaria.

—Expediente por el que se autoriza la adquisición de teleimpresores de impresión en cinta para la modernización de la red telegráfica, prevista dentro del Plan de Desarrollo Económico y Social.

OBRAS PUBLICAS. — Decreto por el que se extiende al macizo de Famara, en la isla de Lanzarote el régimen de autorización previa gubernativa para toda clase de alumbramientos de agua en dicha zona.

—Expedientes de obras, adquisiciones y de otras materias de la competencia del departamento (cinco de carreteras, dos de transportes, 17 de obras hidráulicas y 11 de puertos).

EDUCACION NACIONAL. — Decreto sobre convalidación de estudios para la enseñanza de artes aplicadas y oficios artísticos.

—Decreto sobre obras de consolidación en el Museo de Bellas Artes de Sevilla y de adaptación en el Museo arqueológico de Madrid.

—Decretos sobre declaraciones de interés social de obras escolares y clasificación de categoría académica de Colegios.

TRABAJO.—Informes sobre asuntos varios del departamento.

(Continúa en octava página)

Los sueldos hasta 60.000 pesetas no tributarán utilidades

La comisión de Cortes que estudia la reforma tributaria aceptó la propuesta de los procuradores sindicales

Madrid, 14. — Los sueldos hasta sesenta mil pesetas no tributarán utilidades, según la Comisión de Cortes que estudia la reforma tributaria al aceptar la propuesta de los procuradores sindicales.

Dichas 60.000 pesetas, siempre serán detraídas de la suma total de toda clase de sueldos, a efectos de fijar el líquido imponible sobre el cual gravitará el impuesto sobre el trabajo personal.—Cifra.

Consejo de Ministros

Glosa de Fraga Iribarne a la referencia del Consejo

Más de dos millones y medio de turistas han entrado en España en el primer cuatrimestre de 1964

Madrid, 14.—El Consejo de Ministros celebrado hoy bajo la presidencia del Jefe del Estado —comenzó diciendo el señor Fraga Iribarne al reunirse con los informadores a las dos de la mañana— ha aprobado un importantísimo decreto, por el cual se nombran los miembros del Consejo de Gobierno de la Guinea ecuatorial, a propuesta de la asamblea de aquel territorio, constituída a raíz de ser concedida la autonomía. Son cuatro de cada una de las provincias, todos ellos nativos.

LAS PENSIONES DE LAS CLASES PASIVAS

También ha sido tomado un acuerdo por el que se envía a las Cortes, a propuesta del ministro de Hacienda el proyecto de ley sobre mejoras de pensiones de las clases pasivas del Estado, en un 25 por ciento anual durante un período de cinco años. Según el mismo, en 1968 este aumento habrá pasado a ser de un 125 por ciento del actual, paralelo al aumento de las clases pasivas militares. Ambas tienen efecto a partir del primero de abril pasado.

El consejo aprobó también un decreto por el que se declara la naturaleza de los cuerpos que han de quedar extinguidos según la ley articulada de funcionarios civiles del Estado y otro por el que se crea el Patronato Nacional de Santiago de Compostela.

PUENTE A CADIZ

El ministro de Obras Públicas presentó un expediente, que fue aprobado, por el cual se aprueba el proyecto y se cede al Ayuntamiento de Cádiz la concesión del puente de Matagorda a Cádiz, sobre la bahía. También sometió a la consideración del Consejo un informe sobre fórmulas de abastecimiento de aguas en las zonas turísticas y polos de desarrollo.

EL AEROPUERTO DE PALMA

El ministro del Aire informó sobre la terminación de las obras del aeropuerto de Son San Juan, cuyas últimas operaciones de aviones han igualado y en ocasiones superado las máximas cifras del mes de agosto de 1963. Con ello se considera que está adecuado para el aumento del tráfico.

TURISMO

El ministro de Información y Turismo informó sobre el aumento del turismo en el mes de abril y en el cuatrimestre de 1964. En el mes pasado entraron en España 781.425 turistas, contra 734.122 del pasado año de 1963; el aumento es de un 6,4 por ciento, aunque en realidad es mayor, pues hay que tener en cuenta que la Semana Santa ha caído en marzo y el año pasado fue en abril. Por lo que respecta a las cifras del cuatrimestre de 1964, el aumento ha sido del 33,2 por ciento, con relación al de 1963. Las cifras exactas han sido de 2.536.506, contra 1.904.316 en la anterior.

En relación con el turismo, el ministro informó también sobre dos incidentes ocurridos en los últimos días: en el aeropuerto de Caravacas, la policía venezolana practicó un registro en un avión de "Iberia" y en sus pilotos, totalmente injustificado, por lo que se esperan las explicaciones pertinentes; por otra parte, un periódico de los Países Bajos publica hoy una información según la cual van a ser puestas dificultades a la circulación turística por carretera; hay que aclarar que siempre serán dadas las máximas facilidades, sin excepciones, a este respecto.

CONVENIO HISPANO-PORTUGUES

Finalmente, el ministro de Información y Turismo, informó que han sido estudiados por el Consejo las propuestas del ministro de Asuntos Exteriores sobre firma de nuevo convenio hispano-portugués para regular el aprovechamiento hidroeléctrico de los tramos internacionales del río Duero y sus afluentes y la firma de otro convenio de cooperación en materia nuclear entre España y Canadá; los informes de los ministros de Industria y Secretario General del Movimiento sobre sus visitas a Francia y Londres; decretos del Ministerio de Agricultura por los que se declaran de utilidad pública las concentraciones parcelarias de varias zonas de Avila, Badajoz, Cáceres, Cuenca, Guadalajara, Huesca, La Coruña, León, Navarra, Salamanca, Santander, Segovia, Soria, Toledo, Valencia y Valladolid y varios informes de distintos departamentos.

EL CONFLICTO LABORAL DE ASTURIAS

Finalmente, un informador interrogó al ministro sobre el conflicto laboral en Asturias, a lo que éste respondió que no había ningún acontecimiento nuevo, salvo resaltar la opinión contraria de la mayoría de los trabajadores de la región. Otro periodista preguntó sobre la transcendencia que el Gobierno concede a los petardos de los últimos días en Madrid; el señor Fraga Iribarne dijo que sólo ha habido dos heridos muy leves, por lo que, en sí no han sido de gran trascendencia; subrayó el hecho de que en primavera siempre hay alteraciones de este tipo y la absoluta condenación que estos cobardes atentados han producido en el pueblo de Madrid. Hasta ahora, éstos han estado siempre condenados al fracaso, a lo que hay que añadir que en todos los casos hemos experimentado la satisfacción de que los promotores no han sido españoles.

El señor Fraga Iribarne estuvo acompañado durante su reunión con los periodistas por los directores generales de Prensa e Información diplomática, señores Jiménez Quílez y Martín Gamero.—Cifra.

El rey Constantino de Grecia y su prometida

Salónica.—El rey Constantino y su prometida la Princesa Ana-María de Dinamarca, han efectuado una visita por el norte del país. Después de asistir a una función religiosa, la pareja real puso la primera piedra en una gran factoría. En la foto, el Rey, la Princesa Ana María y la Princesa heredera Irene, a su llegada a la Catedral de Salónica.—(Foto Europa Press)

Atlas lingüístico ibérico para SALAZAR

El jefe del Gobierno portugués, Dr. Oliveira Salazar, con el embajador de España en Portugal, don José Ibáñez Martín, y el vicesecretario del Consejo Superior de Investigaciones Científicas, don Rafael Balbín Lucas, que le entregaron un ejemplar del Atlas Lingüístico de la Península Ibérica, editado por el Consejo Superior de Investigaciones Científicas.—(Foto Fiel)

MADRID HONRO A SU PATRONO SAN ISIDRO

Solemne acto religioso en la Catedral

Madrid, 15. — En la Catedral de San Isidro se han celebrado esta mañana diversos actos religiosos en conmemoración de la fiesta del Santo Patrón de Madrid.

A las ocho hubo misa de Comunión general. Millares de fieles se acercaron a la sagrada mesa.

A las diez de la mañana hubo misa de pontifical, oficiada por el Arzobispo de la diócesis de Madrid-Alcalá, doctor Morcillo. El recinto se hallaba exornado con colgaduras y reposteros. El Prelado fue recibido a las puertas del templo por el Cabildo catedralicio, Ayuntamiento y Diputación en corporación bajo mazas, Ministro de Agricultura, subsecretario y altos cargos del Departamento y otras personalidades

Al pie del presbiterio, en el lado del Evangelio, se situaron el Ministro de Agricultura don Cirilo Cánovas; subsecretario señor Pardo Canalís y director general de Agricultura, señor Moscoso; los restantes sitiales fueron ocupados por los restantes directores generales y jefes de servicios. En los lugares próximos se hallaban el Ayuntamiento y la Diputación Provincial en corporación, bajo mazas, presididos por el Conde de Mayalde y el Marqués de la Valdavia, respectivamente. En otros sitios del templo figuraban la Asociación de Hijos de Madrid y Asociaciones religiosas. Daban guardia de honor al Ayuntamiento miembros de la Policía Municipal en uniforme de gran gala.

Después del Credo, muchachas de la Sección Femenina ataviadas con trajes regionales, hicieron la tradicional ofrenda al Santo Patrono de Madrid de los frutos del campo.

El magistral de la Santa Catedral, don Aniceto de Castro Albarrán, hizo el panegírico de San Isidro y al referirse a la unidad católica de España, dedicó un fervoroso elogio a Francisco Franco, campeón del catolicismo y firme mantenedor de aquélla.

Terminada la misa, el Arzobispo de Madrid, doctor Morcillo, dió la bendición papal a los fieles, con indulgencia plenaria.

Acto seguido el Prelado abandonó el templo con el mismo ceremonial que a su llegada.—Cifra.

ESCULTURA DE HIELO

Tokio.—Una exhibición de esculturas de hielo, titulada «Competición de artes olímpicas», ha tenido lugar en Tokio entre 30 hoteles de la capital, para conmemorar la inauguración del jardín de la cerveza del Azabu Prince Hotel. Entre los invitados asistieron el actor americano Troy Donahus y modelos extranjeros de la Escuela Patricia Charm. En la foto, escultura de hielo.—(Foto Europa Press)

LA VUELTA CICLISTA A ESPAÑA

ANTONIO BARRUTIA, vencedor de la penúltima etapa VALLADOLID-MADRID

POULIDOR, sigue de líder y ganará mañana la VUELTA

JULIO JIMENEZ, "REY DE LA MONTAÑA" primero en Navacerrada

(Información en 3.ª y 4.ª páginas)

M.C.D.2022

PALENCIA AL DIA

Patrono del campo

Piedad y rito, ceremonia y costumbrismo, enmarcaron en esta jornada la festividad de San Isidro Labrador.

El excelso patrono de la agricultura y de los labradores, motivo fue, en esta ocasión, como lo ha sido en otras, para que la gente del campo —que en Palencia ya sabemos está en mayoría— celebrara su fiesta, con los actos piadosos y de hermandad organizados (por lo que a la capital respecta), por la Hermandad Sindical y Cofradía titular.

Aunque en los pueblos agrícolas de la provincia, las solemnidades festeras suelen dejarse para las fiestas patronales del lugar, la festividad de San Isidro es como un motivo general de honra y regocijo campesinos, y al santo abogado del agro se le rinden expresivas muestras de fidelidad y amor.

La capital de la provincia, como centro y cabeza de la familia agraria provincial, tributó en esta fecha rendidos honores a San Isidro.

Tradicionales y muy sentidos honores éstos, que se abrieron con la misa en la Catedral, en la que se hizo el ofrecimiento de los frutos de la tierra, procesión votiva y bendición de campos.

Es decir, el ceremonial religioso y el otro ceremonial costumbrista, en el que las hijas de los labradores, ataviadas con trajes regionales, pusieron el sabor y el color de la ofrenda típica, a los pies del Santo, como solicitando de él protección y amparo celestial para los frutos del campo, que en estas fechas también claves, empiezan a cuajarse en las tierras cerealistas de pan llevar.

Dos noticias sucesivas acabadas de publicarse, habrán llevado un cierto consuelo a las familias con niños subnormales.

Una de ellas se refiere a la solicitud de becas de estudio, que puede tramitarse, por aquellos que tengan concedida o pendiente plaza en algún centro especializado, a través de la Asociación de Padres de Niños Subnormales (Aspanis), entusiasta entidad recientemente constituida en Palencia, y que intensamente aboga en favor de estos niños subcapacitados.

La otra compete a la comunicación transmitida al Gobierno Civil por la Delegación Nacional de Auxilio Social, según la cual se informa la adjudicación en 1.810.000 pesetas, de la subasta de las obras para la instalación de una colonia de recuperación de niños subnormales, en el edificio del Monte «El Viejo», con lo que se rubrican las fructuosas gestiones hechas en este sentido por nuestra primera autoridad civil.

Dos buenas noticias, ciertamente, para las familias con niños subnormales, que satisfactoriamente recogemos.

Y la feria va a levantar el telón. Cohetes y dianas mañaneras, con los primeros festejos infantiles programados que abrirán, con esta primera alegría del niño, la general alegría de la ciudad en fiestas.

BANDA DE MUSICA

PROGRAMA de las obras que interpretará la Banda Municipal, el día 16 de mayo de 1964, en la Plaza Mayor, a las trece horas:

«Lope», (Pasodoble), Pastor; «En el jardín de una pagoda china», Ketelbey; «En un mercado persa», Poema descriptivo, Ketelbey; «Raymont», Obertura, Thomas; «Luisa Fernanda», Selección, M. Torroba; «Félix Rodríguez», Pasodoble, García.

El Director, Andrés MORO

Nuevo Inspector Técnico de Timbre del Estado

Ha sido nombrado don Juan Carlos Buil Ordóñez

Tras dura oposición, superada con toda brillantez, ha conseguido plaza en el Cuerpo de Inspectores Técnicos de Timbre del Estado, el joven abogado don Juan Carlos Buil Ordóñez, hijo de nuestro querido amigo don Carlos Buil Polanco, Inspector Técnico de Timbre del Estado.

Reciba nuestra efusiva felicitación el nuevo Inspector Técnico, al que deseamos muchos éxitos en su carrera profesional, haciendo extensiva esta felicitación a su distinguida familia.

Hoy comienza la Feria de Pentecostés

Programa oficial de festejos

DIA 16, SABADO:

A las 11'30 de la mañana, se anunciará el comienzo de la Feria con el disparo de potentes bombas. Los dulzaineros de la ciudad con los gigantes y cabezudos, recorrerán las principales calles de la población.

A las 12, magna Olimpiada Infantil en la Plaza Mayor, consistente en carreras pedestres, de patines, carros, sacos, de bicicletas, organizado por el Frente de Juventudes y patrocinado por el Excelentísimo Ayuntamiento.

A la 1 de la tarde, primer concierto selecto de la Banda Municipal de Música, en la Plaza Mayor.

A las 11 de la noche, fiesta nocturna en la Huerta de Guadián.

A las 11 de la noche, concierto de la Banda Municipal en el Real de la Feria.

MAYO

DOMINGO

DIA DE LA ACCION CATOLICA

La ACCION CATOLICA necesita y espera el apoyo moral y material de todos los católicos

SUS ACTIVIDADES, ENTRE OTRAS, SON:

- Centros de Formación Familiar
- Guarderías Infantiles
- Cursillos Preparación Emigrantes
- Residencias
- Ciudades Juveniles
- Campamentos para Jóvenes

El próximo lunes se inaugurará la Exposición Sintética "España en Paz"

Comprenderá ocho exposiciones similares, instaladas en diferentes barrios de la ciudad

El próximo lunes día 18, como uno de los actos principales de nuestra «feria chica», tendrá lugar en Palencia la inauguración de la exposición sintética denominada «España en Paz», organizada por el Ministerio de Información y Turismo y facilitada al Ayuntamiento de la ciudad, a través de la Delegación Provincial de aquel ministerio.

Esta exposición, semejante a las que por estas fechas se vienen inaugurando en todas las provincias y ciudades españolas, es una muestra sintetizada, como su mismo nombre indica, de las realizaciones de todo orden que se han llevado a cabo en España en estos últimos 25 años.

La muestra que se abrirá en Palencia, está dividida en ocho exposiciones similares, cada una de las cuales comprende 150 fotografías, carteles, estadísticas, programas, folletos, etcétera, que hacen alusión gráfica y numérica a la labor desarrollada en los ramos de la economía, industria, comercio, agricultura, transportes, explotaciones, aprovechamientos hidráulicos, vivienda, urbanización, enseñanza, sanidad, ferrocarriles, carreteras, comunicaciones, información, turismo, asuntos eclesiásticos, ejército, deporte, etc., en nuestra Patria.

Habrá una exposición central instalada en el primer piso de la Diputación Provincial, y otras siete semejantes establecidas en la oficina de Información del Turismo (calle Mayor), Fábrica «Santa Bárbara», Instituto «Jorge Manrique», Escuelas del Magisterio y grupos escolares «Blas Sierra» (Santa Marina), «Juan Mena de la Cruz» (Barrio del Cristo del Otero) y «Marqués de Santillana» (Casas del Hogar).

Es decir que con esta distribución de estas exposiciones similares por diferentes lugares de la capital, se quiere facilitar a los vecinos de los distintos barrios de la ciudad el acceso a las mismas, para que ningún palentino que lo desee no pueda documentarse e informarse detenidamente de los importantes asuntos nacionales, en este orden del crecimiento y desarrollo de las actividades patrias, verificados a lo largo de este período de tiempo comprendido en los 25 Años de Paz española.

A las doce de la mañana del citado día 18, se llevará a cabo la inauguración solemne de esta exposición sintética en la sala de la Oficina de Información del Turismo, a cuyo acto asistirán nuestras primeras autoridades.

Simultáneamente quedarán inauguradas las otras siete exposiciones similares, instaladas en los indicados lugares radiales.

Dietario

Sábado 16 de Mayo de 1964

Vigilia de Pentecostes

SANTORAL. — Santos: Ubaldo, Posidio, obispos; Juan, Nepomuceno, presbítero; Audas, Peregrino, obispos; Aquilino, Victoriano, Genadio, Félix, Andrés Bobola, S. J., mártires; Honorato, Domnolo, obispos; Brandano, abad; Fidolo, confesor; Máxima, virgen. (Misa: De la Vigilia. Color: Rojo).

Sale el sol a las 4'58 horas y se pone a las 19'25 horas. Sale la luna a las 9'19 horas y se pone a las 0'0 horas. Cuarto creciente el 18.

REFRAN: Buen año o mal año, gavillas en mayo.

EL TIEMPO EN PALENCIA

Barómetro: A las 18 de ayer, 703'5. A las 8 de hoy, 704'8. — Temperaturas: Máxima de ayer, 28'4. Mínima de hoy, 12'8. — Dirección del viento: A las 18 de ayer, N. E. A las 8 de hoy, N. E. — Humedad relativa media, 49 por 100.

EFEMERIDES. — 1896: Inauguración de la casa y capilla de las Siervas de María, ministras de los enfermos en la calle de Pedro Romero. — 1920: Cogida y muerte de «Joselito» en la plaza de Talavera de la Reina. —1503: Entra el Gran Capitán en Nápoles. — 1703: Muere Carlos Perrault. — 1812: Batalla de la Albuera. — 1814: Nace el filósofo Sanz del Río. — 1825: Fundación de la República de Bolivia.

Cine Rey Don Sancho

HOY SABADO

Estreno sensacional

5 - 7,45 y 10,30

Eastmancolor

Una película alegre como una sonrisa, picaresca como un niño, romántica como un suspiro y tentadora como una mirada invitante

(Mayores de 18 años)

TEATRO PRINCIPAL

HOY

Gran programa doble

«UN MARIDO EN APUROS»

Y

«UNA RUBIA PARA UN GANSTER»

— Mayores —

:—: :—: :—: :—: :—: :—: :—:

DOMINGO

¡Sensacional espectáculo!

«BOMBONES DE ESPAÑA»

El mejor espectáculo de las ferias

CINE REY DON SANCHO

Sesiones: 5-7,45 y 10,30

SENSACIONAL EXITO

"A SANGRE Y FUEGO"

(Mayores de 16 años)

ULTIMO DIA

CINE AVENIDA

Continua desde las 5

PROGRAMA DOBLE:

"LOS REYES DEL SOL"

(Pases: 5 y 8'45).

y

«Se ha perdido un sputnik»

(Pases: 7 y 10'45).

(Autorizadas para todos los públicos)

CALIFICACION MORAL

"Un marido en apuros" (3R), "Una rubia para un gangster" (3), "Las acuarelas de Maura" (5), "Vida de Roma" (5), "Aventuras de Thomas Lieven" (3R), "Emboscada" (2), "Camino de la horca" (2), "Noches de Casablanca" (3R), "Barreras de orgullo" (3), "A sangre y fuego" (3), "Los reyes del Sol" (1) y "Se ha perdido un sputnik" (1).

¡OBRERO ALBAÑIL! ¿Quieres hacerte oficial de albañil en seis meses? Solicita tu ingreso en el Centro Escuela de Maestría Industrial de Palencia. En este centro disfrutarás de una buena beca (45 pesetas diarias más 20 pesetas por alimentación), percibirás el Plus Familiar, recibirás al terminar el curso un diploma de aptitud y podrás aspirar a uno de los dos premios que se conceden a los

MONTAJES ELECTRICOS SUHECA, S.L.

- ALUMBRADO PUBLICO
- ALUMBRADO INDUSTRIAL
- CASETAS DE TRANSFORMACION
- INSTALACIONES DOMICILIARIAS

POMPAS FUNEBRES HONTIYUELO

Casa Fundada en 1880

Mayor Pral, 134

Teléfonos: 1707, 1583, 3060, 1749

SERVICIO DE NOCHE:

Teléfonos, 1749 y 1583

El gobernador civil visitó Torquemada

Se interesó por los problemas de la localidad

Reunión de la Comisión de Servicios Técnicos

En la tarde del jueves, nuestra primera autoridad civil, Excelentísimo señor don Francisco Quelpo de Llano, conde de Toreno, visitó la vecina localidad de Torquemada, recorriendo las calles y visitando las escuelas.

El señor Gobernador, en una reunión celebrada en el Ayuntamiento con las autoridades locales, se interesó por los problemas agrícolas, industriales y docentes que afectan a la vecina localidad.

En las últimas horas de la tarde, el conde de Toreno, regresó a Palencia, siendo despedido por las autoridades locales de Torquemada y gran número de vecinos.

COMISION DE SERVICIOS TECNICOS

Esta mañana se ha reunido en las dependencias de la Diputación la Comisión provincial de Servicios Técnicos. Presidió la reunión el gobernador civil y jefe provincial del Movimiento, señor Quelpo de Llano.

Teatro Principal

HOY SABADO. Sesiones: 5, 7'45 y 10'45 noche

¡¡Sensacional estreno!!

CON LA MAS SENSACIONAL AUREOLA DE TRIUNFOS, LLEGA

¡ELVIS PRESLEY!

en la extraordinaria superproducción

KING CREOLE

(El barrio contra mi)

La más violenta película de gangsters

Los barrios bajos de Nueva Orleáns, cobijan la más peligrosa banda de facinerosos juveniles.—Barrios de perdición y de crimen; vivir en ellos significaba matar

KING CREOLE

(El barrio contra mi)

con el ídolo de todos los tiempos

ELVIS PRESLEY

¡¡Otro gran acontecimiento de estas fiestas!!

La festividad de San Isidro labrador, EN PALENCIA

En la misa solemne de la Catedral se procedió por la Sección Femenina a la ofrenda de flores y frutos campesinos

Salió la tradicional procesión, bendiciéndose el campo en "Los Jardinillos"

Organizados por la Cofradía titular (adscrita a la Catedral palentina) y por la Hermandad Provincial de Labradores y Ganaderos, se han celebrado diversos actos, en honor de San Isidro, Patrono de los agricultores.

En la tarde del día 14, se celebraron las solemnes y tradicionales «Vísperas» cantadas, en la Catedral, con asistencia de numerosos cofrades de la de San Isidro Labrador.

El día de ayer, festividad de San Isidro, a las 11,30, ha dado comienzo la Santa Misa solemne, en el altar del Trascoro del primer templo diocesano; ofició el Abad de la Cofradía, don Mauro Cardeñoso, asistido de dos beneficiados de la Catedral. El panegírico del Santo fue predicado por el Canónigo don Manuel García, y la parte musical estuvo a cargo de la Capilla catedralicia.

Al ofertorio de la Misa, el oficiante dió lectura al texto de consagración de flores y frutos del campo a San Isidro, y seguidamente un grupo de jóvenes de la Sección Femenina, de Palencia, procedió a esta ofrenda, ataviadas con los trajes típicos regionales.

Asistió numeroso público, en su mayor parte cofrades de la de San Isidro, y labradores en general. La presidencia estaba ocupada por representaciones oficiales de los servicios provinciales palentinos del Ministerio de Agricultura, Cámara Oficial Sindical Agraria, Ayuntamiento y Cofradía de San Isidro.

Terminada la Santa Misa, salió la procesión tradicional, con el Santo titular de la Cofradía. Figuraban en esta procesión, además de cofrades y labradores en general, las jóvenes de la Sección Femenina, ataviadas con el traje regional, y portando los frutos y flores del campo palentino. Abría marcha la Cruz alzada catedralicia, y cerraba el cortejo la Banda Municipal de Música, de Palencia. Oficiaba don Mauro Cardeñoso, asistido de dos Beneficiados de la catedral. Presidían las representaciones oficiales y de la Cofradía, asistentes a la Misa solemne.

Numeroso público presenció el paso del cortejo procesional a lo largo de su itinerario tradicional, en el medio del cual, en los «Jardinillos», se procedió a la acostumbrada ceremonia de la bendición de los campos.

Finalizados los actos religiosos, la Cofradía y la Hermandad Sindical de Labradores y Ganaderos, obsequiaron a los cofrades y sindicatos, respectivamente, con sendos vinos españoles.

Diario de avisos

FARMACIAS DE GUARDIA. — Durante la semana están de guardia las siguientes:

ZONA NORTE: La de don Agricio Herrero Godos (Mayor, 30).

ZONA SUR: La de don Sabiniano Durántez Velasco (Burgos, 4).

Independientemente de éstas permanecerá de guardia permanente la farmacia de don Anastasio Arenal (Paseo del Otero, 91).

CUPON PRO CIEGOS

Lista del número premiado del «Cupón Pro Ciegos», correspondiente al sorteo celebrado el día 14 de mayo de 1964.

Premiado con 500 pesetas, número 897, y con 50 pesetas, todos los terminados en 97.

Rincón ameno

POLITICO

Respecto a los buenos políticos, Churchill gusta de explicar:

—El buen político debe ser capaz de predecir lo que va a pasar mañana, el mes que viene y el año próximo, y de explicar después por qué no ha ocurrido.

CALAMBRE

Douglas Fairbanks, padre, era muy amigo de gastar bromas pesadas. En su casa siempre había sillas a las que estaba conectado un alambre de corriente eléctrica, y a sus invitados de la categoría de lord y lady Mountbatten eran víctimas de esta especie de silla eléctrica. En cierta ocasión, habiéndose sentado en una de ellas una invitada, Fairbanks hizo seña a su mayordomo para que conectase el fluído. La presunta víctima ni se inmutó. Fairbanks repitió la seña... Y el resultado continuó siendo el mismo.

—¿Tendría la bondad de levantarse? —pidió el célebre astro.

Se sentó él y al punto dió un salto. Y cuando preguntó a la mujer si no sentía nada en la silla, ella replicó:

—Sí; pero creí que se experimentaba al conocer a un actor como usted...

DONDE LAS DAN...

El mozo de la granja enciende una linterna y se dispone a salir.

—¿A dónde va con esa luz? —le pregunta el patrón.

—A ver a las muchachas de los alrededores.

—¡Qué juventud ésta! En mis tiempos no necesitábamos linternas para eso.

—Lo creo; basta mirar a su mujer.

FUGA DE VOCALES, NUM. 23:

S.l. l. .nt.l.g.nc.. s. .x.m.n. . s. m.sm.

B.LM.S

Solución al número 22:

Cada uno atiende más a la pasión, que a lo que dicta la razon.

Proverbio castellano

CRUCIGRAMA

Número 77:

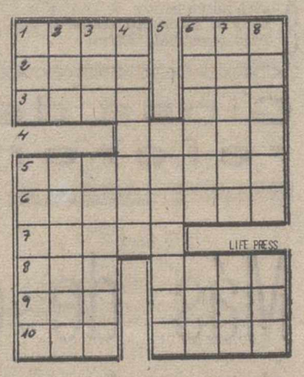

Horizontales: 1: Destino. Bollo que comen los indostanos. 2: Suerte del toreo. Río de Bolivia. 3: Ciudad de Africa. (al revés) Recé. 4: Regalarás. 5: Pueblo con Ayuntamiento de Zaragoza. 6: Aposentadas. 7: Mondad. 8: Nombre de varón. Río de Austria y Alemania. 9: Isla del golfo pérsico. Pieza de cierto juego. 10: Anillo. En el mar.

Verticales: 1: Isla de Filipinas. Piedra llana con inscripción. 2: Emperador. Alzar. 3: Rey de Judá. Gigante. 4: Abertura muy estrecha. 5: Aumentado. 6: Pueblo con Ayuntamiento de Zaragoza. Gracia. 7: Río sudamericano. Nodriza. 8: Peces marinos. Llano.

Sol. al Crucigrama número 76:

Horizontales: 1: Alim. Cri. 2: Cita. Luz. 3: Adán. Ala. 4: Temes. 5: Carenote. 6: Avocaran. 7: Sedal. 8: Ané. Bata. 9: Dal. Amar. 10: Osa. Rosa.

Verticales: 1: Acá. Casado. 2: Lid. Avenas. 3: Ita. Rodela. 4: Manteca. 5: Enalbar. 6: Clamor. Amo. 7: Ruleta. Tas. 8: Izasen. Ara.

Ya están en los corrales de la plaza los toros del domingo

Continúa la animación en la taquilla

Ya están en los corrales los seis toros de don Dionisio Rodríguez, ganadero de Villavieja de Yeltes, que serán lidiados en la corrida de feria del domingo, día 17.

Son seis astados gordos, descarados de cuerna, con trapío y hasta con cara de embestir. Seis toros, de esos que gustan a los buenos aficionados a la Fiesta nacional.

Destaca el número 80, colorado y el 88, negro, dos hermosos ejemplares. El resto de la corrida, también muy bonitos y bien armados.

¡DUEÑA DE CASA! La demora en tramitar la afiliación o parte de alta, de su nueva servidora doméstica, la traerá grandes consecuencias en una eventualidad como enfermedad o accidente de la misma.

Hay materia prima. Y buena materia prima, porque el ganadero salmantino sabe criar y cuidar sus reses y ha cosechado grandes éxitos en otras plazas.

Con gran animación continúa la venta de localidades lo que hace presumir que habrá lleno.

Marcos de Celis, con quien hemos hablado telefónicamente, en la finca de doña Isabel Rosa González, donde se encuentra, está muy animado y totalmente recuperado de su herida. Dispuesto, según nos ha dicho a repetir su triunfo de San Sebastián de los Reyes. Marcos, dice, quiere torear mucho este año y para ello está dispuesto a arrimarse.

Como hay toros y toreros, tres valientes matadores, uno de ellos recién doctorado, seguro que el domingo nos divertiremos. Se cortarán muchas orejas. Y ¡ojalá! sea así...

Un espectáculo diferente - alegre - divertido

Bombones de España

Nuevamente con ustedes, para alegrarles y divertirles estas fiestas, desde el escenario del

TEATRO PRINCIPAL

donde actuarán el próximo

DOMINGO DIA 17

Feria de Pentecostés

El espectáculo musical más famoso de nuestros días

Bombones de España

Con un plantel de primerísimas figuras

MUSICA-LUZ-ALEGRIA, en el espectáculo del año

Bombones de España

El mayor acontecimiento de estas fiestas

A la venta las localidades en taquilla

PLAZA DE TOROS PALENCIA

El día 17 de Mayo

FESTIVIDAD DE PENTECOSTES

Grandiosa corrida

SEIS hermosos TOROS de la ganadería de D. Dionisio Rodríguez, de Villavieja de Yeltes (Salamanca), para los diestros:

MARCOS de CELIS

PACO CORPAS

EFRAIN GIRON

* * *

Se despachan localidades en taquilla, desde el jueves 14 de Mayo

Supermercado

Benito del Río

Compre hoy, sábado

El domingo no abrimos

M.C.D.2022

LA VUELTA CICLISTA A ESPAÑA

ANTONIO BARRUTIA, vencedor de la penúltima etapa, Valladolid - Madrid

POULIDOR conserva el maillot amarillo

Valladolid, 15.—(Servicio especial de «Alfil»).

Hoy se ha disputado la penúltima etapa de la Vuelta Ciclista a España de 1964, con la jornada de Valladolid a Madrid, con 209 kilómetros de recorrido y un puerto puntuable de primera categoría en el recorrido: el de Navacerrada (siete revueltas), situado a los 139 kilómetros de carrera. El puerto tiene 15 kilómetros de dura subida, para descender luego en 10 kilómetros, camino ya de Madrid, del que le separa una suave carretera, excelente para los grandes promedios de velocidad.

La salida se dio en Valladolid a las ocho de la mañana, calculándose la llegada a Madrid para las 13,39 horas. La meta volante del día está instalada en San Ildefonso, cuando se han cubierto 124 kilómetros de carrera. El control de avituallamiento esperó a los corredores en Segovia, a los 113 kilómetros de carrera y cuando faltan 96 kilómetros para la meta madrileña, que está situada en el circuito de la Casa de Campo, donde al día siguiente, es decir, mañana sábado, por la tarde, se disputará la última y espectacular etapa de la Vuelta, en línea sobre 87 kilómetros, con diez vueltas al circuito de 8,700 kilómetros.

La cota más alta de esta etapa de hoy ha sido el puerto de Navacerrada, a 1.860 metros de altitud. Y la más baja, la meta de Madrid, a 655 metros de altitud. El perfil es llano hasta llegar a Segovia, donde la ruta comienza a subir, empinándose pronunciadamente en las rampas de Navacerrada, para culminar en el «col» que separa a ambas castillas. Desciende luego paulatinamente hasta la mencionada cota de Madrid.

Dada la actual situación en la clasificación general y el hecho de que ésta es la última etapa de carretera de la Vuelta, ya que la de mañana, sábado, última en el calendario vueltista, se disputará en circuito, era de esperar que los 209 kilómetros de la etapa de

hoy fueran de batalla continua, lo que proporcionaría una emocionante llegada a Madrid. Cabía incluso la posibilidad poco probable, desde luego, de que la carrera y la clasificación experimentasen un vuelco, que sería revolucionario, habida cuenta de la gran victoria lograda ayer por Poulidor en la etapa contra el reloj, que puede decirse ha decidido la carrera. «Alfil»).

SALIDA DE VALLADOLD

Valladolid, 15.—(Servicio especial de «Alfil»).

Los 49 corredores que continúan en carrera han tomado la salida esta mañana, a las ocho horas. Pese a ser temprano cuando se iniciaron las tareas de firma y avituallamiento de los participantes, en la Plaza Mayor se congregó numeroso público, así como en el trayecto de la marcha neutralizada hasta la carretera, donde se dió la salida real.

PELOTON

San Miguel (Valladolid), 15.—(Servicio especial de Alfil).

A las 8.50 han pasado los corredores de la Vuelta a España por esta localidad. Van todos formando un gran pelotón, en el centro del cual figura el líder, Poulidor.

El tiempo es espléndido, pero muy caluroso.—Alfil.

Julio Jiménez, primero en Navacerrada

Siguen los corredores franceses mandando el pelotón, y los primeros en recoger las bolsas de comida han sido Hoben, Aerenhouts y Poulidor.

En la Avenida del Padre Claret y en los alrededores de la plaza de toros, se ha congregado numeroso público para presenciar el paso de la caravana.—Alfil.

META VOLANTE

La Granja de San Ildefonso, 15.—El paso por la meta volante instalada en la Puerta de Segovia, se ha efectuado de la siguiente forma:

1 Antonio Barrutia.
2 Gabriel Más.
3 Robert Cazala.

Seguidamente y sin distancia apreciable entre sí, han pasado los demás corredores en hilera, a las 11.30 de la mañana.

Camino del puerto de Navacerrada, parece que ha comenzado a moverse la carrera. Han intentado sal-

tar, quizás para tomar posiciones optimistas en el pelotón para la escalada, los corredores del "Kas" Julio Jiménez, Eusebio Vélez y Antonio Barrutia, pero continúan muy vigilados por los «gregarios» de Poulidor.

Una ligera brisa mitiga el fuerte calor que venían soportando los corredores.—Alfil.

JULIO JIMENEZ, PRIMERO EN EL PUERTO

Puerto de Navacerrada, 15. — (Servicio especial de Alfil). — Julio Jiménez, ha escalado en primer término el puerto de Navacerrada, de primera categoría.

En segunda posición, a 30 segundos, ha pasado Pérez Francés.

Tercero, a 31 segundos, Díaz.

Y cuarto, a 33 segundos, encabezando el pelotón, el francés Poulidor, líder de la Vuelta.—Alfil.

REAGRUPAMIENTO EN EL DESCENSO

Villalba, 15. — (Servicio especial de Alfil). — A 46 kilómetros de la meta de llegada, Julio Jiménez va en cabeza del pelotón general de corredores, que han vuelto a agruparse en el descenso del puerto.

El líder, Poulidor, figura en lugar destacado en la vanguardia rodeado de los corredores de su equipo.—Alfil.

PASO POR EL PLANTIO

El Plantío, 15. — (Servicio especial de Alfil). — Raúl Rey, Díaz, De Wolf y Bertrán, han pasado ligeramente destacados del pelotón. Ruedan a buen tren y van justamente con la hora marcada en el horario. — Alfil.

BARRUTIA VENCEDOR EN MADRID

Madrid, 15.—(Servicio especial de «Alfil»).

Antonio Barrutia ha ganado la etapa Valladolid-Madrid, de 209 kilómetros, en 5 horas, 41 minutos, 07 segundos.

Venció al sprint a Raul Rey que hizo el mismo tiempo.

En tercer lugar ha entrado el pelotón encabezado por Hoban, Echevarría, Derboven y Pérez Francés, en un tiempo de 5 horas, 41 minutos y 17 segundos.

Continúa en primera posición de la general el francés Poulidor y Pérez Francés en posesión del jersey verde.

Un imponente gentío ha recibido a los corredores, abarrotando por completo los ocho kilómetros del circuito de la Casa de Campo.

«PEREZ FRANCES HA REGALADO LA VUELTA A POULIDOR»

Madrid, 15.—(Servicio especial de «Alfil»).

«Pérez Francés ha regalado la Vuelta a Poulidor», ha manifestado el vencedor de la etapa de hoy, Antonio Barrutia en la meta madrileña.

BOLETIN MEDICO

Madrid, 15. — (Servicio especial de Alfil). — Durante el transcurso de la etapa de hoy, ha sufrido una caída el corredor Sánchez, resultando con heridas y contusiones en diversas partes del cuerpo. Continúa en carrera. Doctor Salinas. — Alfil.

JUAN ALVAREZ INTENTO LA ESCAPADA

Cuellar (Segovia), 15. — (Servicio especial de Alfil).

Juan Alvarez, del equipo «Inuri», intentó una escapada a los 40 kilómetros de carrera, pero no fructificó porque el pelotón apretó la marcha y le alcanzó a los dos kilómetros.

Por esta localidad, los corredores han pasado con cinco minutos de retraso sobre el horario que se había anunciado. Marchan todos juntos y en cabeza del grupo los coequipiers de Poulidor: Hoban, Cazala, Van Schil, Le Dissez y Melckenbeeck.—Alfil.

SIGUEN LOS FRANCESES CONTROLANDO LA CARRERA

Pinarejo (Segovia), 15. — Cuando van transcurridos 70 kilómetros de carrera, la situación no ha variado en absoluto respecto a posiciones de los corredores. El equipo francés sigue controlando el rodaje, sin permitir ninguna escapada.

La figura del día es, hasta el momento, el doctor de la Vuelta, Isidro Salinas, quien está recibiendo felicitaciones de todos los componentes de la caravana, con motivo de su onomástica.—Alfil.

POR SEGOVIA, SIGUE EL PELOTON

Segovia, 15. — A las 11,10 —hora prevista— han llegado los corredores de la Vuelta a España. Continúan todos agrupados y el avituallamiento lo han efectuado sin novedad, en el control establecido en esta capital.

Prácticamente, la Vuelta terminó el jueves

Se demostró claramente en la subida a Navacerrada

Pretendieron, inútilmente, dar la batalla a Poulidor

Madrid, 15.—(Crónica del enviado especial de la Agencia Alfil, Salvador Corgero Papiol.).

Prácticamente la Vuelta quedaba terminada en el curso de la etapa contra reloj, disputada ayer con meta final en Valladolid, porque después de haberse vestido de amarillo Raymond Poulidor, era muy difícil que se dejara sorprender por sus circunstanciales enemigos, aunque pretendieran darle la batalla en la subida al puerto de Navacerrada, clasificado en primera categoría en el Gran Premio de la Montaña.

Y la dificultad prevista se confirmó, porque como venía demostrando, sin hacer ruido, pero manteniéndose siempre alerta, el campeón francés es un corredor completísimo, que sube con la misma facilidad que

corre por el llano. Por ello, contando además como hoy ocurría con Poulidor, con un equipo que sabía lo que debía hacer y cómo hacerlo, resultaba ilusorio que pudiera desbandars al líder de su condición de privilegio.

Ello se demostró claramente en la

subida a Navacerrada, donde nunca se alejó de los primeros, a pesar de las durísimas rampas, pasando por la cima con sólo treinta segundos de diferencia con relación a Julio Jimenez, que confirmaba con su triunfo en aquella cima, su ya ganado título de campeón de la montaña en esta diecinueve edición de la Vuelta a España. Después, en el descenso, no tuvo mayores dificultades para Poulidor volver a controlar la situación, para cubrir los kilómetros finales, conservando la vista puesta en posibles enemigos y no preocupándose mucho por ganar una etapa que incluso estuvo a su alcance, pero en la que no quiso arriesgar nada.

Raymond Poulidor, por tanto, es virtual ganador de la carrera. Porque para él será muy sencillo controlar la situación mañana en la última etapa, Madrid-Madrid, en el circuito de la Casa de Campo, con sólo 87 kilómetros en línea y por muchos reiterados ataques que se le lancen, no perderá la actual ventaja sobre Otaño, su más inmediato seguidor, ventaja corta, pero suficiente, para un hombre de las condiciones demostradas por el francés y además de su bien probada inteligencia.

La décimosexta y penúltima etapa, 209 kilómetros, entre Valladolid y Madrid, con paso por Segovia, donde estaba instalado el control de avituallamiento, ha resultado soporífera.

Salidos los 49 supervivientes de la Vuelta, a las ocho en punto de la mañana, desde el primer momento se vió cuál iba a ser el desarrollo de la carrera. Colocados en cabeza del pelotón los ocho miembros del equipo francés, ocupando todo el ancho de la carretera y arropando en el centro a su jefe de fila y líder de la prueba, se rodaba a un ritmo muy aproximado al previsto, pero que te-

nía aire de cansino, porque a pesar de lo temprano de la hora el calor empezaba a apretar de firme. Al paso por los pueblos del recorrido, bastante gente en la calle. Y en Segovia, muchísima. A la salida de la bella ciudad castellana, un visitante inesperado se colaba en el pelotón, un hermoso mulo que contemplaba extrañado tan extraña invasión de colorines en la carretera. Afortunadamente se rodaba tranquilamente y no hubo peligro en la infiltración del animal.

En San Ildefonso, meta volante, enfrente los verdores de La Granja, que vieron cómo pasaban, en cabeza del pelotón, Antonio Barrutia, que también ganaría después la etapa, Gabriel Mas y Robert Cazala. Y las

primeras rampas de Navacerrada, donde iban a quemarse las últimas esperanzas españolas. En la subida, Julio Jiménez impuso sus condiciones de escalador, seguido de Pérez Francés. Pero detrás de ellos y de Díaz, que cruzó el tercero por la cima, Raymond Poulidor al frente del pelotón, sólo 33 segundos del primero. La Vuelta estaba decidida.

Hasta Madrid, muchos espectadores en infinidad de coches aparcados junto a la carretera. Para llegar a la Casa de Campo, que registraba un entradón imponente, en especial en la recta final de meta, que cruzaría Antonio Barrutia, batiendo en el sprint final a Raúl Rey, en unión del cual se había despegado del pelotón ya dentro del circuito matritense. Inmediatamente el pelotón y en medio de él, Raymond Poulidor, que recogería un nuevo jersey ama-

rillo, que va a ser ya, el definitivo. Corpartiendo con Antonio Barrutia, el veterano corredor, los honores de este triunfo en la llegada a la capital de los supervivientes de la Vuelta Ciclista a España.

La figura del día

Antón Barrutia opina sobre la Vuelta y sus resultados

Antón Barrutia ha ganado la penúltima etapa de la Vuelta a España de 1964. La de la llegada apoteósica y multitudinaria en la Casa de Campo madrileña, con muchos miles de personas apiñadas en el recorrido del parque capitalino.

Antón Barrutia fue «as» del ciclocross pasando luego al ciclismo en carretera y militante actualmente del equipo «Kas», Antón es un ciclista completo, con amplia experiencia en la ruta y características de corredor que no parecen propias de un experto del ciclo-cross. Por ejemplo, su fácil y rápido sprint, que hoy le ha dado la victoria en Madrid, derrotando en la línea de llegada a su par de escapada, Raúl Rey.

Barrutia, sonriente y recibiendo ganar en la meta.

—Después del puerto de Navacerrada, veníamos en pelotón hacia Madrid, controlando los franceses la carrera. Cuando llegamos cerca del cerro de Garabitas, vi la oportunidad para demarrar, sacar unos metros de ventaja, los suficientes y ganar en la meta.a

Antón escapó, pues, en Garabitas y sacó esa ventaja pequeña, pero suficiente para ganar.

A la pregunta de por qué ha ganado la Vuelta Poulidor, Barrutia ha dicho:

—Pérez Francés le ha regalado la Vuelta a Raymond Poulidor, pese a que no podemos dejar de reconocer la gran calidad y fuerza del francés.

—¿Por qué?

—Porque Pérez Francés no ha llecon eso hubiera distancia a Poulidor, vado bien la carrera. Se dedicó a dificultar el camino a mi equipo, el «Kas», y olvidó que a quien tenía que derrotar era a Poulidor. Se equivocó también en la etapa de Pamplona a San Sebastián, cuando ganó Luis Otaño, y no demarró por temor a llevarse a Vélez y situar a uno de mi equipo en primerísima posición en la general, sino de líder. Pero con eso hubiera distanciado a Poulidor, que ha corrido casi sin equipo, y eso le ha obligado a reservarse, esperando su oportunidad que era la contra el reloj, precisamente la única etapa que podía ganar luchando solo.

CLASIFICACIONES

INDIVIDUAL DE LA 16 ETAPA

Madrid, 15. — (Servicio especial de Alfil).

Clasificación de la etapa Valladolid-Madrid, de la Vuelta Ciclista a España:

1 Barrutia, 5-40-07, bonificación de un minuto.
2 Rey, 5-40-37, medio minuto de bonificación.
3 Hoban, 5-41-17.
4 Echevarría, idem.
5 Verboben, idem.

6 Pérez Francés, idem.
7 Manzaneque, idem.
8 De Cabooter, idem.
9 Pellegrini, idem.
10 Van Aerde, idem.
11 Biancapelli, idem.
12 Van Est, idem.
13 Rosa, idem.
14 Otaño, idem.
15 Gabica, idem.
16 Carminatti, idem.
17 Momeñe, idem.
18 Cazala, idem.
19 Mendes, idem.
20 Le Dissez, idem.
21 Más, idem.
22 Roque, idem.
23 Bertrán, idem.
24 Gómez, idem.
25 Hernández, idem.
26 Díaz, idem.
27 Valada, idem.
28 Suñe, idem.
29 Poulidor, idem.
30 Elorza, idem.
31 Uriona, idem.
32 Van Schild, idem.
33 Manzaneque, idem.

34 Vélez, idem.
35 Jiménez, idem.
36 Karmany, idem.
37 Dewolfs, 5-41-45.
38 Genet, 5-44-26.
39 Corvo, idem.
40 Costa, idem.

41 Melckembeeck, idem.
42 Proost, idem.
43 Garau, idem.
44 Aaerenhouts, idem.
45 Alvarez, idem.
46 Sanz, 5-46-01.
47 Gutiérrez, 5-59-51.
48 Abreu, idem.
49 Sánchez, idem.

Promedio del vencedor: 36,761 kilómetros por hora.—Alfil.

General después de la 16 etapa

Madrid, 15. — (Servicio especial de Alfil).

Clasificación general después de la etapa Valladolid-Madrid. Promedio general: 36,458 kilómetros por hora:

1 Poulidor, Mercier, 76-23-53.
2 Otaño, Ferrys, 76-24-26.
3 Pérez Francés, Ferrys, 76-25-49.
4 Vélez, Kas, 76-25-57.
5 Jiménez, Kas, 76-26-56.
6 Manzaneque, Ferrys, 76-28-12.
7 Uñona, Kas, 76-29-59.
8 Momeñe, Kas, 76-31-24.
9 Gabica, Kas, 76-32-22.
10 Bertrán, Ferrys, 76-35-07.
11 Elorza, Kas, 76-37-00.

12 Van Schil, Mercier, 76-37-00.
13 Cazala, Mercier, 76-41-11.
14 Karmany, Ferrys, 76-41-11.
15 De Wolf, Solo, 76-41-15.
16 De Cabooter, Solo, 76-46-36.
17 Van Est, Holanda, 76-48-18.
18 Echevarría, Kas, 76-49-06.
19 Le Dissez, Mercier, 76-57-15.
20 Díaz, Inuri, 76-57-17.
21 Genet, Mercier, 76-57-27.
22 Proost, Solo, 76-58-45.
23 Valada, Portugal, 77-00-11.
24 Van Aerde, Solo, 77-01-23.
25 Roque, Portugal, 77-01-55.
26 Rosa, Inuri, 77-02-57.
27 Carminatti, Italia, 77-04-45.
28 Hernández, Ferrys, 77-06-53.
29 Hoban, Mercier, 77-12-41.
30 Méndes, Portugal, 77-15-18.
31 Sánchez, Inuri, 77-15-21.
32 Aerenhouts, Mercier, 77-18-09.
33 Barrutia, Kas, 77-24-03.
34 Suñe, Ferrys, 77-29-56.
35 Costa, Portugal, 77-33-19.
36 Derboeven, Solo, 77-33-54.
37 Más, Ferrys, 77-36-04.
38 Melckenbeeck, Mercier, 77-36-42.
39 Rey, Ferrys, 77-50-23.
40 Piancastelli, Italia, 77-54-34.
41 Manzaneque, J., Inuri, 78-04-40.
42 Pellegrini, Italia, 78-07-41.
43 Sanz, Inuri, 78-08-52.
44 Corvo, Portugal, 78-09-47.
45 Garau, Italia, 78-11-13.

46 Gómez, Inuri, 78-11-35.
47 Alvarez, Inuri, 79-09-46.
48 Gutiérrez, Inuri, 79-57-55.
49 Abreu, Portugal, 80-23-48.—Alfil.

Premio de la Montaña

Madrid, 15. — (Servicio especial de Alfil). — Premio de la Montaña.—Puerto de Navacerrada:

1 Jiménez, 10.
2 P. Francés, 9.
3 V. Díaz, 8.
4 Gabica, 7.
5 F. Manzaneque, 6.
6 Vélez, 5.
7 Poulidor, 4.
8 J. Manzaneque, 3.
9 Van Schil, 2.
10 Echevarría, 1.

Clasificación general de la Montaña:

1 Jiménez, 76 puntos.
2 P. Francés, 58.
3 Díaz, 48.
4 Karmany, 37.

5 Manzaneque, F., 33.
6 Elorza, 32.
7 Echevarría, 29.
8 Poulidor, 28.

METAS VOLANTES

Meta volante de San Ildefonso:

1 Barrutia, 3 puntos.
2 Mas, 2.
3 Cazala, 1.

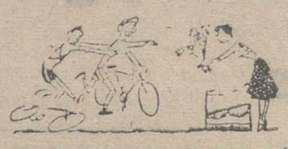

Clasificación general metas volantes:

1 Bertrán, 22 puntos.
2 Hoban, 8.
3 Mas, 8.
4 Barrutia, 6.

COMBATIVIDAD

1 Angel Gómez, 3.
2 Jiménez, 2.
3 Díaz, 1.

Clasificación general combatividad

1 Angel Gómez, 9 puntos.
2 Sanz, 6.

DESGRACIA

Fulgencio Sánchez.

MAILLOT VERDE

1 Pérez Francés, 153 puntos.
2 De Cabooter, 99.
3 Poulidor, 99.
4 Vélez, 63.
5 Van Schil, 63.
6 Manzaneque, 62.
7 Gabica, 61.
8 Momeñe, 58.
9 Barrutia, 58.
10 Otaño, 57.

EQUIPOS

1 Kas, 17-02-41.
2 Ferrys, 17-03-11.
3 Superia, 17-03-51.
4 Italia, idem.
5 Mercier, idem.
6 Inuri, idem.
7 Portugal, idem.

Clasificación general, por equipos

1 Kas, 228-43-49.
2 Ferrys, 229-10-22.
3 Superia, 229-27-27.
4 Mercier, 229-30-26.
5 Inuri, 229-53-46.
6 Portugal, 231-03-11.
7 Italia, 231-35-03.—Alfil.

XX Premio internacional de Madrid de MOTORISMO

José María Busquet fue el vencedor absoluto

Madrid, 15. — José María Busquet, con «Montesa», ha sido el ganador absoluto del XX Premio Internacional de Madrid en motociclismo, que se ha disputado esta mañana en el circuito del Paseo de Coches del Retiro, organizado por el Real Moto Club de España y con asistencia de una gran multitud de aficionados que llenaron por completo las tribunas y los andenes de todo el recorrido, que comprendía 1.820 metros.

El resultado oficioso de las pruebas es el siguiente:

Clase 75 c.c.—Nacional, fórmula juniors.—15 vueltas, 27.300 kilómetros:

1 Pascual Royo, con «Derbi», 18' 05" (promedio 90,557).
2 César Jiménez, «Derbi».
3 «Chiki», con «Derbi».

La vuelta más rápida la dió Crescencio Bautista, a 93,333.

Clase 175 c.c., (junior nacional).—20 vueltas, 36,400 kilómetros.

1 José María Busquets,» «Montesa», 21' 12". A un promedio de 102-970 kilómetros hora.
2 Jorge Sirera «Montesa».
3 Ricardo Fargas, «Bultaco».

La vuelta más rápida la dió Jorge Sirera, a 105,00 kilómetros hora.

Clase 125 c.c., internacional.—25 vueltas, 45.500 kilómetros:

1 César Gracia, «Lube-Renn», 26' 45" 4/10. A un promedio de 102,030 kilómetros hora.
2 Ramiro Blanco Catalán, «Bultaco».
3 Santiago Herrero, «Lube-Renn».

Clase 250 c.c., internacional.—30 vueltas, 54,600 kilómetros:

1 José María Busquets, ganador absoluto del XX Gran Premio Internacional de Madrid, sobre «Montesa», que cumplió el recorrido con el tiempo de 30' 28" 4/10 Promedio: 107,503 kilómetros hora.
2 Jorge Sirera, sobre «Montesa».
3 Ginger Molly, (Estados Unidos), «Bultaco».

La vuelta más rápida la dió Ramón Torras, a 110 kilómetros por hora.

Los distintos vencedores con el segundo y tercer clasificado en cada carrera, subieron al final de la misma al «podium» de los ganadores, entregándoseles ramos de flores, excepto al ganador absoluto, José María Busquets, a quien se hizo entrega de la copa de S. E. el Generalísimo, teniendo a su lado a Jorge Sirera y a Ginger Molloy.

Esta tarde, en el Patio de Cristales del Ayuntamiento de Madrid, se hará entrega de los trofeos y premios a los ganadores y mejor clasificados y se facilitará la clasificación oficial de la carrera.—Alfil.

Exportación de agrios

Cerca de 2.300 toneladas ha mandado Burriana en la última semana

Burriana (Castellón), 15. — Cerca de las 2.300 toneladas de agrios fueron exportadas en la última semana desde esta localidad, a pesar de hallarse casi en el final la temporada.

También desde la estación de Villarreal de los Infantes, que, como la de Burriana, salieron para el extranjero un total de 1.535 toneladas de naranja; desde la de Almazora se enviaron al extranjero 428 toneladas de agrios, desde la de Chilches, 142 y desde la de Nules 83,5 toneladas, en el mismo periodo.

Finalmente, desde Castellón, capital y por vía terrestre, salieron 1.302 toneladas de naranja.—Cifra.

M.C.D.2022

Pérez Francés regaló la Vuelta a Poulidor

Como siempre, la fraticida lucha entre los dos mejores equipos españoles facilitó la victoria del francés

El famoso Raymond ganó tanto por méritos propios como por errores ajenos

Madrid, 15.—(Servicio especial de Alfil).

Efectivamente, hay que quitarse el sombrero ante este gran Raymond Poulidor. La impresión que el público apiñado en el circuito de la Casa de Campo es que Poulidor acababa de darse un feliz paseo, que ha terminado en maillot amarillo, flores y besos y un buen montón de billetes, que Raymond y su equipo se llevarán a la dulce Francia, por mor de esa fratricida lucha entre los dos mejores equipos españoles, enfrascados a tontunas en su batallita particular, para dejar que el galo ahorrase fuerzas y diese la campanada en la jornada contra el reloj.

Prácticamente, la Vuelta a España ha terminado. Ya terminó entre Becilla de Valderaduey y Valladolid: en la jornada contra el crono, con la victoria resonante de Poulidor. Porque la etapa de mañana, Madrid-Madrid en el circuito de la Casa de Campo, pertenece más al espectáculo, a la apoteosis, al broche de oro, que a la realidad operante en las clasificaciones.

Ha lugar, por lo tanto, un examen de lo sucedido en esta Vuelta Ciclista a España de 1964.

Cuando se inició en Benidorm, había dos hombres posicionales destacados: Poulidor y Pérez Francés, un equipo para dar la batalla por conjuntos, homogéneo y dispuesto a clasificarse en primer lugar y un corredor al que se preveía dominador de las primeras jornadas, Rik Van Looy.

El trazado de esta vuelta hacía relativamente fácil preveer lo que ocurriría al principio: señoría de Van Looy, como así fue, invistiéndose el maillot amarillo y rodando con él hasta que un accidente le eliminó de la carrera. Un Van Looy poderoso en el llano, como siempre y sorprendente en el puerto de Tossas, que escaló con inesperada facilidad. ¿Inesperada? Los desarrollos modernos dan facilidades antes ignoradas a los buenos rodadores en las subidas. Lo probable hubiera sido que Van Looy se hubiera hundido en las jornadas montañosas norteñas. No obstante, la inquietante presencia del belga, recuperando en el llano terreno perdido en los puertos, hubiera dado vivo color de lucha a la carrera. Y lo más importante: hubiera sacado de su escondite a Poulidor. De esa postura de reserva de la que no han sabido sacarle sus rivales, especialmente Pérez Francés.

Pero Van Looy se fue a su tierra belga y quedaron enfrentados en la teoría de la carrera Pérez Francés y Poulidor. Es fácil llegar a esta conclusión atendiendo a las unánimes opiniones de seguidores, críticos y expertos, concretadas en la afirmación de que Pérez Francés le ha regalado la Vuelta a Poulidor. O dicho de otra manera, que Pérez Francés se ha equivocado en su forma de plantear la batalla con Poulidor, se ha equivocado al dejarle llegar fresco y descansado —relativamente, claro— a la etapa contra el reloj y no ha sabido o no ha podido batallar a tiempo contra el galo.

Creo que esa etapa de Pamplona a San Sebastián, con la victoria en la jornada y en la general de Luis Otaño, fue decisiva, pero no para dar la victoria al de Rentería o a Pérez Francés, o al «Ferrys» por equipos, sino para desbancar a Pérez Francés del liderato, que ya no ha podido recuperar. Ese descalabro fue producto de la lucha entre «Kas» y «Ferrys». Bastante hizo Otaño con colocarse en el pelotón escapado y evitar que Momeñe fuera en aquella ocasión líder, porque en ese caso no hubiera habido que esperar a la contra el reloj para saber que Pérez Francés estaba ya derrotado. Aunque sigue siendo probable que Poulidor hubiera vencido al fin y a la postre también.

Desaparecido, pues, Van Looy, se planteó antes de lo previsto el duelo anunciado: Pérez Francés-Poulidor. El francés se ha limitado a esperar, frenado seguramente por esa cabeza estratégica del ciclismo, que es Antonin Magne, director de Raymond, porque el temperamento fogoso y fácil a la reacción fulminante, que configura el carácter de Raymond, le hubiera impulsado a un ataque desmelenado sin esperar a la jornada contra el reloj.

Magne ha sabido dirigir a su pupilo con enorme acierto, reservando todo su poderoso vigor, manteniendo la brisa firme, sin permitirle alegrías derrochadoras de una energía bien necesaria para dar la estocada en el momento oportuno. Este eran esos 73 kilómetros de la contra el crono. Distancia ideal para la fuerza de un Poulidor en plenitud.

Llegado el momento, Raymond destapó toda su fuerza y pedaleó «a morir» no solo con regularidad, sino con fuerza y capacidad de reacción en la contra el crono. Ella le dió la victoria. Se la ha ganado tanto por méritos propios como por errores ajenos.—Alfil.

Los detuvieron por la acción valerosa de una mujer

Dos peligrosos bandidos armados

Bergamo (Italia), 15.—El valor de una mujer de servicio ha permitido la detención de dos peligrosos bandidos armados, que habían asaltado la Caja de Ahorros de la pequeña localidad de Costa Volpino, disfrazándose de soldados alpinos y maniatando al cajero y a los restantes empleados, bajo la amenaza de sus pistolas.

Pero la mujer de limpieza del establecimiento bancario, al observar desde una ventana que los cortinajes de las puertas habían sido corridos, sospechó algo anormal y con gran sangre fría se acercó a la entrada, cerrando la puerta de la caja de ahorros y corriendo a avisar a los carabineros, quienes inmediatamente acudieron y cercaron el edificio.

Pese a esto, los bandidos intentaron abrirse paso a la fuerza para huir con el dinero robado y lanzaron una granada, pero, por mal cálculo, estalló pronto, hiriéndoles gravemente a ellos mismos.—Efe.

Una emisora de 1.300 kilowatios EN LA COSTA BRAVA

Los programas se radian en los 16 idiomas de la U. R. S. S.

Barcelona, 15. — Sobre el tema «Radio Liberty habla a Rusia», ha disertado en el Instituto de Estudios norteamericanos el director de la emisora «Radio Liberty Commitee», Mister Roy W. Neaman.

Dijo que esta emisora, que cuenta con once años de vida, tiene una potencia total de 1.610.000 vatios; dispone de emisoras en España, Alemania y Formosa. La más potente de todas ellas es la instalada en la Costa Brava, concretamente en la playa de Pals, con una potencia de 1.300.000 vatios. En ella trabajan más de doscientos españoles, entre ingenieros, técnicos y administrativos.

Los programas se radian en los 16 idiomas de la URSS y constituyen una ventana a través de la cual el ciudadano de la Unión Soviética puede contemplar las sociedades libres del mundo. Su política fundamental es la de dar noticias positivamente ciertas. Es también la emisora del mundo libre que sufre más interferencias, pese a lo cual es oída allende el telón de acero.

Las cartas que se reciben, pese a la mucha censura, informan que en la URSS hay un gran afán de contacto con el mundo occidental, que la juventud está inquieta y se interesa por el mundo exterior y que existe un persistente descontento en el sector agrícola.—Cifra.

Carlos Lacerda, en Atenas

Atenas, 15. — Carlos Lacerda, gobernador del Estado de Guanabara, acompañado de su esposa, ha llegado a Atenas, procedente de Roma.

El político brasileño pasará cuatro o cinco días en la capital griega, donde celebrará varias entrevistas con funcionarios del Gobierno griego.—Efe.

Delegación Provincial de Juventudes

Pruebas deportivas para estos días

CICLISMO

TROFEO EXCMO. AYUNTAMIENTO PARA LA CATEGORIA JUVENIL

El domingo próximo, día 17, a las once de la mañana se dará la salida a los corredores de la categoría juvenil, que se disputarán el Trofeo Excelentísimo Ayuntamiento.

BASES

1.ª En esta prueba, organizada por la Delegación de Juventudes, sólo podrán intervenir corredores que estén en posesión de la licencia Juvenil.

2.ª Juntamente con los corredores juveniles, se dará la salida a los corredores de las categorías de Arqueros y Cadetes de la Organización Juvenil Española, siendo la prueba valedera para el Campeonato Provincial de esta Organización.

3.ª Las clasificaciones serán independientes para cada categoría.

4.ª El recorrido es el siguiente: Palencia, Fuentes de Valdepero, Monzón, de Campos, Amusco, Piña de Campos, Frómista, Santoyo, Astudillo, Villajimena, Villalobón, Palencia, con un total de 68 kms.

5.ª Premios: **Categoría Juvenil.**

1.º Trofeo Excmo. Ayuntamiento y vale de material deportivo por valor de 200 pesetas.

2.º Vale de material deportivo por valor de 200 pesetas.

3.º Vale de material deportivo por valor de 100 pesetas.

Categoría Cadetes

1.º Copa Delegado Provincial de Juventudes.

Categoría Arqueros

1.º Copa Jefe Provincial de la Organización Juvenil Española.

6.ª Las inscripciones podrán realizarlas a partir del día de hoy en la Delegación Provincial de Juventudes, o en el Campo de la Juventud, media hora antes de darse la salida.

ATLETISMO

CAMPEONATO PROVINCIAL DE LA O. J. E.

Durante los próximos días 16 y 17, se celebrará en nuestra capital el Campeonato Provincial de Atletismo para las categorías, Cadetes y Arqueros, de la Organización Juvenil Española, en el que podrán tomar parte todos los afiliados a dicha Organización.

Las pruebas darán comienzo a las once de la mañana del sábado, con eliminatorias de las distintas pruebas, celebrándose la final de 5.000, para la categoría de Cadetes, a las cinco de la tarde, y la de 1.000 para la categoría de Arqueros, a las 4'45, quedando las demás finales para la mañana del domingo día 17, con el siguiente horario:

10 horas. 400 m. vallas. Cadetes; 10 horas. Lanzamiento de peso. Cadetes y Arqueros; 10 horas. Salto de altura. Arqueros y Cadetes; 10'05. 1.500 metros lisos. Cadetes; 10'20. 100 metros lisos. Cadetes; 10'25. 80 metros lisos. Arqueros; 10'35. 600 metros lisos. Arqueros; 10'45. 1.500 metros obstáculos. Cadetes; 11. Salto de longitud. Cadetes y Arqueros; 11. Lanzamiento de disco. Cadetes y Arqueros; 11'10. 60 metros Infantiles A.; 11'15. 800 metros lisos. Cadetes; 11'20. 300 metros lisos. Arqueros; 11'25. 200 metros lisos. Cadetes; 11'30. 300 metros lisos. Infantil A.; 11'35. Lanzamiento de peso. Infantil A.; 11'35. Salto de altura. Infantil A.; 11'35. 150 metros. A. Arqueros; 11'40. 150 m. Infantil A.; 11'50. 600 metros lisos. Infantil A.; 12. 400 m. Cadetes; 12. Martillo. Cadetes; 12. Triple. Cadetes y Arqueros; 12'15. 4 x 60. Infantil A.; 12'30. 80 metros vallas. Arqueros; 12'30. Jabalina. Cadetes y Arqueros; 12'40. 110 m. vallas. Cadetes; 12'45. Pértiga. Arqueros y Cadetes; 13. Longitud. Infantil A.; 13'15. Relevos 4 x 100. Cadetes; 13'20. Relevos 4 x 80. Arqueros; 13'35. 4 x 400. Cadetes. 13'45. 4 x 300. Arqueros.

JUEGOS INFANTILES

Bajo el patrocinio del Excmo. Ayuntamiento de Palencia, en el marco de la feria chica palentina, la Delegación Provincial de Juventudes organiza, como en años anteriores, una jornada de Juegos Infantiles, que tendrán lugar a las 12'30 horas en la Plaza Mayor.

En la misma participarán los alumnos de Enseñanza Primaria de los diversos Centros de la capital, que han efectuado su inscripción en las distintas pruebas.

Las programadas serán:
Carrera pedestre (individual).
Carrera con aros (individual).
Carrera de patines (individual).
Carrera de sacos (individual).
Carrera de huevo sobre cuchara.
Carrera de cintas sobre bicicleta.
Carrera de carretillas humanas.
Carrera de relevos con aro.
Carrera de relevos con patines.

Federación Comarcal de Fútbol

CONVOCATORIA

Se convoca para el domingo, día 17, a las doce de la mañana, en el domicilio de esta Delegación Comarcal, sita en Don Sancho, 1, tercero, a todos los presidentes o delegados de los Clubs que deseen tomar parte en el campeonato de tercera categoría regional, próximo a comenzar.

El Secretario

El Valencia, de nuevo, finalista de la Copa de Ferias

En Colonia perdió por 2-0, pero había ganado en Mestalla por 4-1

Colonia, 14.—Por tercera vez consecutiva se clasifica el Valencia para la final de la Copa de Ciudades en Feria que, además, ganó en las dos ocasiones anteriores.

En cuanto a su competidor de esta vez en la final, el Valencia habrá de esperar el resultado de la eliminatoria entre el Zaragoza y el Lieja, de Bélgica, que, con igualada total a dos tantos, tienen pendiente el desempate. En caso de que el Zaragoza eliminara a los belgas, ambos finalistas, Zaragoza y Valencia, serían españoles, lo que valdría tanto como decir campeón y subcampeón.

En cuanto al encuentro disputado hoy por el Valencia en Colonia, las alineaciones fueron las siguientes:

Valencia.—Zamora; Piquer, Quincoces, Videgay; Caquite, Roberto; Núñez, Mañó, Waldo, Sánchez Lage y Ficha.

Colonia.—Schumacher; Pott, Hemmersbhach, Ragh; Rumor, Sturv; Benthua, Schaefer, Muller, Weber y Hornig.

Han asistido al encuentro unos 30.000 espectadores y el Colonia había conseguido ya el 2-0 final en el primer tiempo. El partido se ha disputado con luz artificial.

El Colonia se ha lanzado ardorosa y desesperadamente al ataque desde el primer momento, y la defensa española se ha visto verdaderamente agobiada en algunas de las fases del partido.

En el primer tiempo marcaron los dos tantos alemanes los jugadores Benthus y Muller y, después de reanudado el encuentro los españoles aun se cerraron más a la defensiva. Con excepción del delantero centro, Waldo, y de los dos extremos, Núñez y Ficha, el resto de los componentes del equipo valenciano se emplearon exclusivamente en cerrar huecos y destruir el juego producido por los alemanes.

En el minuto 72, el árbitro británico Tayod señaló un penalty contra el Valencia, por falta de Videgay contra Sturm, junto a la puerta de Zamora.

Suele ser Sturm el encargado de lanzar los penalties en su equipo, pero en esta ocasión fue Pottiel designado para hacerlo; lanzó un tremendo tiro, que fue magistralmente detenido por Zamora.

Es de señalar que antes y después del lanzamiento del penalty los españoles protestaron la decisión arbitral y el juego estuvo interrumpido unos cinco minutos.

Después de lanzada la máxima falta sin consecuencias, los españoles se dedicaron a bloquear la pelota, a consumir tiempo y a esperar el final del partido, que les abría camino para su tercera final en tres años consecutivos.—Alfil.

JOSE L. DE GUZMAN
Consulta de 12'30 a 2
PARTOS Y CIRUGIA DE LA MUJER
R. Argentina, 4. Teléfono, 2065

José M.ª Martín Barbán
Medicina y Cirugía del aparato digestivo
Consulta, de diez a una
Becerro de Bengoa, 24. — Telf. 3041

GUIA MEDICA

RAFAEL M. ALMEIDA
Médico-Jefe del Hospital Provincial por oposición.—RAYOS X
Horas de consulta: de 11 a 2
Mayor Pral., 178, 2.º, Izda. Telf. 1563

MIGUEL CASADO GONZALEZ
ENFERMEDADES Y CIRUGIA DE LOS OJOS
EX-INTERNO DE LA CASA SALUD VALDECILLA
Consulta de 12-2 y de 4-6 Avenida República Argentina, 6, 2.º

Optaciano Durántez Mayo
PUERICULTOR TITULADO
Ex-Profesor A. de la F. M. de Barcelona
Especialista en niños. Rayos X
Consulta de 12 a 3
Becerro Bengoa, 22 Telf. 1320

PROF. DR. CESAR FERNANDEZ-RUIZ
CIRUGIA DE LA MUJER. — PARTOS
Profesor de Ginecología de la Facultad de Medicina
Jefe de la Maternidad — Maternólogo del Estado
CONSULTA DIARIA: de 1 a 3. Mayor Principal, 33. Teléfono, 1533.— Operaciones y urgencias: Sanatorio de la Cruz Roja. Teniente Velasco, 9. Teléfono 3898. Palencia

Agustín P. Higelmo
CIRUJANO-TRAUMATOLOGO
Calvo Sotelo, 1
(Jardinillos), de 12 a 1. Telf. 1802

CLINICA DENTAL—RAYOS X
ALFONSO GONZALEZ RUIZ
HA TRASLADADO SU CONSULTA
A RIZARZUELA 24, 1.º, DERECHA

P. ANDRES G. CUENA
Jefe del Servicio de Medicina Interna de los Establecimientos Provinciales de Beneficencia, por oposición
RAYOS X
Consulta de 11 a 2. Mayor, 8, 2.º. T. 2480

Julio Aguado Matorras
Reanuda la consulta
el día veinte

Teógenes Manuel Aguilar
ESPECIALISTA EN ENFERMEDADES DE LOS NIÑOS
Consulta de 12 a 2
MAYOR, 28

J. M. MIGUEL MARCOS
Consulta de 11 a 1
B. de Bengoa, 28, 1.º
Teléfono 3567
De la Sociedad Española de Cardiología
CORAZON VASOS - PULMON. — Rayos X. Electrocardiografía

Manuel Junco Calderón
Garganta, nariz y oídos
Consulta y operaciones, de 11-1 y 4-6
Marqués de Albaida, 1. — Telf., 2094
Primero y tercer jueves de mes en Alar del Rey, de 10 a 12 y Cervera de Pisuerga, de 1 a 3

DR. ABILIO BURGOS DE PABLO
Director del Dispensario Antituberculoso del Estado
Jefe del Servicio Provincial de Cardiología
Ex-Médico Residente del Sanatorio División de Boston (EE. UU.)
Calle del Muro, núm. 2 (detrás del Gobierno Civil). — Teléfono: 3790 135

JOSE HERRANZ
MEDICO DENTISTA
De la Beneficencia Municipal por oposición
Burgos, 23. Palencia.

J. DURANTEZ CAMINERO
MEDICO OCULISTA
del Servicio de Oftalmología del Hospital Provincial de Madrid
Consulta en D. Sancho, 10 (Edificio Banco Español de Crédito). Teléfono, 2183

F. DIEZ BLANCO
REUMATOLOGO
Del Dispensario Antirreumático de la Facultad de Medicina de Barcelona
Directivo de la Sociedad Española de Reumatismo
Enfermedades reumáticas, lumbago, ciática
María de Molina, 18. Telf. 24804
VALLADOLID

DR. ERADIO ALONSO DEL CAMPO
APARATO DIGESTIVO RAYOS X MEDICINA Y CIRUGIA
Médico A. por oposición de la Escuela Médico-Quirúrgica de Patología Digestiva del Hospital de la Santa Cruz y San Pablo, de Barcelona
D. Sancho, 10 Teléfono 3790-177 Consulta de 11 a 2

D. DACIO CRESPO H. DE MEDINA
JEFE DE LOS SERVICIOS DE CIRUGIA DEL HOSPITAL PROVINCIAL
Consulta de 12 a 2 y de 4 a 6
Teniente Velasco, 1 (detrás de la iglesia de San Lázaro).—Telf., 1456
Operaciones y urgencias:
SANATORIO DE LA CRUZ ROJA. Teniente Velasco, núm. 9. Telf., 3898

Dr. J. Mateo Romero
Especialista de pulmón y corazón
Profesor A. de la Facultad de Medicina de Valladolid. Exploraciones radiológicas y electrocardiográficas a domicilio
Consulta en Martínez de Azcoitia, 3

ALFREDO PRIETO VIDAL
ENFERMEDADES NERVIOSAS Y MENTALES
Director del SANATORIO SAN LUIS
Ex Director del Instituto Psiquiátrico de San Boy (Barcelona)
CONSULTA DE 1 a 2'30 PLAZA SAN LAZARO, 1

Dr. Jesús Casañé Moro
Especialista de Aparato Digestivo
MEDICINA, CIRUGIA Y RAYOS X
Ex Médico del Servicio Médico Quirúrgico de Aparato Digestivo del Hospital Provincial de Madrid
Consulta de 11 a 2
Martínez de Azcoitia, 8-1º Tel. 1807

DOCTOR CALLEJA
MEDICINA Y CIRUGIA DE LA MUJER.—PARTOS
Ignacio Martínez de Azcoitia, 9, 2.º
Consulta de 12 a 2.—Teléfono 3400

CESAR ROJO DEL NOZAL
NIÑOS
JEFE DE LOS SERVICIOS DE PUERICULTURA DEL ESTADO
(por oposición)
Profesor A. de Pediatría en las Facultades de Valladolid y Madrid
Consulta: Teniente Velasco, 28, 3.º. Telf. 3420
Domicilio: José Antonio, 18, 3. Telf. 3288

Carlos Illera Paisán
CONSULTA EN
BERRUGUETE, NUMERO 8
PRIMERO, DERECHA

FELIPE MARTIN R. ESCOBAR
Médico Electro-Radiólogo
TOMOGRAFIAS. — Radiografías seriadas. — Aparato portátil
ULTRASONIDO. — Onda corta. — Corrientes eléctricas
Consulta de 11 a 2 y 4 a 6. Plaza de León, 2. Teléfono, 1352

SANTIAGO MORO
MEDICO - PUERICULTOR
Ex Interno de la Casa Salud Valdecilla
ESPECIALISTA EN NIÑOS
RAYOS X
Consulta de 11 a 2 y de 4 a 6
Mayor Pral., 116, 2.º. Telf. 1451

D. TOMAS MIGUELEZ BUSTAMANTE
CIRUJANO

C. REGUERA PEREZ
Puericultor Titulado
Enfermedades de los niños
RAYOS X
Consulta de 12 a 2
Pl. San Lázaro, 2, 3.º
Teléfono: 3652

DOCTOR JOSE S. VINUESA
CIRUJANO - UROLOGO
Ex-profesor A. de la Facultad de Medicina de Valladolid
RIÑON-PROSTATA-VIAS GENITO-URINARIAS
Mayor, 91, 1.º Consulta de 11 a 1 Teléfono, 2663

DE COMPRA LOS SABADOS

COMERCIOS RECOMENDADOS

SEÑORA, SEÑORITA:
Realce su belleza con los artículos de
PALACIO DE LA MODA
con la garantía y el prestigio de muchos años al servicio de la moda femenina
A cambio de su compra le ofrece, CALIDAD, ORIGINALIDAD Y PRECIOS AFINADOS
Calle Mayor PALENCIA

Gafas Cieza OPTICA

EL PASTELERO DE MADRIGAL
Tiene siempre a su disposición el postre ideal y el que usted prefiera
Llámenos al teléfono 1913
SERVICIO RAPIDO

GARAGE Arturo
Escuela de CONDUCTORES
La mas antigua y oficialmente reconocida
COCHE PROPIO PARA ENSEÑANZA
C. del Alisal 55 Tlf. 1465

MATERIAL DE ESCRITORIO, EN I. G. DIARIO-DIA

EL TRIUNFO
Americanas. Trincheras. Gabardinas. Sastrería.
Trajes confeccionados.
MAYOR PRAL. 139

Tome una determinación Visitando los escaparates de joyería Ma-Ci
En MA-CI su reloj comprado y... ¡andando!

CRISTALERIAS RODRIGUEZ
Lunas. Espejos. Marcos. Cristales. Portafolios. Rótulos Luminosos.

SERVICIO PERMANENTE Y SEGURO
TAXIS
Tfno 3213
Plaza MAYOR PALENCIA

almacen de maderas
L. SARDON
distribuidor oficial de TABLEX
CONSTRUCTORES CARPINTEROS CARRETEROS
República Argentina, 22
TELEFONO 1483

(Información en 3.ª y 4.ª páginas)

M.C.D.2022

Literatura, Ciencias, Arte...

ZURBARAN

en el tercer centenario de su muerte

El genial pintor extremeño, maestro en la captación visual del más allá

Lo que Teófilo Gautier no supo comprender de la obra de ZURBARAN

Es precisamente su ascetismo lo que convierte al pintor español en un artista moderno

Por Emilio FORNET DE ASENSI

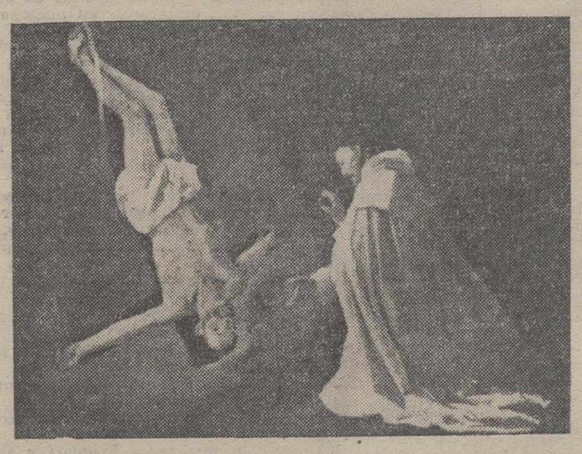

La aparición de San Pedro Apóstol a San Pedro Nolasco, una de las mejores obras del pintor extremeño en las que destaca su captación visual del más allá.—(Foto FIEL)

A uno de los mejores hispanistas franceses, el poeta Teófilo Gautier, le causó una emoción profunda, en Sevilla —era el año 1844— la pintura ascética de Zurbarán.

¿Qué venía buscando en España Teófilo Gautier? Según de él nos dijo el poeta de «Las flores del mal», Carlos Baudelaire: «Gautier, en España, buscaba sus dos más destacados sentimientos: la voluptuosidad y la muerte».

En los tiempos ascéticos de Zurbarán, Gautier se encuentra frente a la Muerte.

«Toda Filosofía no es más que la meditación de la Muerte», había escrito San Isidoro.

Gautier no comprende, le es imposible esclarecer cómo la pintura de Zurbarán desdeña, repele, se inhibe de la belleza del cuerpo humano, y ahonda en la vena mística del desasimiento y la tristeza. El poeta francés, romántico, sólo buscaba en las carroñas de la destrucción de la vida, cierto contraste para realzar más su hedonismo voluptuoso, como en los banquetes de la antigua Roma del paganismo, se hacía danzar un esqueleto para acrecer la alegría del momento fugitivo.

Gautier, los versos que escribió en Sevilla —cuan hermosa, en los días en que la visitaba el poeta francés— dedicados «A Zurbarán», dice así:

«Moines de Zurbarán, blancs chartreux, qui, dans l'ombre
Glissez silencieux sur les dalles des morts,
Murmurant des Pater et des Ave sans nombre...»

Y le recuerda, porque no comprende el desprecio al cuerpo, el desprecio hacia la encarnadura que envuelve el alma; le recuerda «el cuerpo ha sido modelado por los dedos de Dios»:

«Votre corps, modelé par le doigt de Dieu même,
Que Jésus-Christ, son fils, a daigné revêtir
Vous n'avez pas le droit de lui dire: Anatheme!»

Inocente pensamiento, del lírico sensual, avezado a cuidar el cuerpo con libaciones de los buenos vinos de Francia.

Muchas más hondas cosas sabía del Arte, de la Poesía, y de la Vida, Zurbarán que pintaba, tras de postrarse humilde y sencillo, ante el Señor, en el claustro de su Cartuja de Extremadura.

«Por la belleza de las criaturas —había podido leer, Zurbarán, en San Isidoro— ascendemos al conocimiento de la belleza del Creador, rastreando por lo corpóreo lo incorpóreo, por lo pequeño lo grande y por lo visible lo invisible; pero la hermosura de las cosas creadas no tiene paridad con la de su Hacedor, sino que pertenece a una inferior y subordinada especie de bien».

VER Y PINTAR LO DIVINO

Pintores de todos los tiempos se han contentado, limitado y detenido, sólo en los linderos de la Hermosura; es decir, han pintado lo que veían sus ojos carnales. Algunos —geniales, y más osados, al par que más ambiciosos— han querido ahondar en lo «invisible» de la gran belleza divina. Unos, se han apoyado para su logro de lo ideal, en la geometría, y en los números, en la matemática, así Leonardo de Vinci, en el Renacimiento, y así Cezanne, en la Francia de finales del siglo XIX. Pero artistas pintores que vivieron en ambientes del recogimiento y la oración, como Fray Angélico de Fiosole y nuestro Zurbarán, sin esfuerzo de la técnica, lograron sencillamente ver y pintar lo divino, con colores que vieron en su alma, y en sus ensoñaciones.

Como Fray Angélico, Zurbarán mira a lo alto, y traslada a sus lienzos, a los Angeles. Suelen ser Angeles músicos, los que Zurbarán nos objetiva, en colores de otoño, de ocre de gamas entristecidas, como si su mano, y su mente, se complaciera en la tristeza de no poder alcanzar y captar la angélica belleza de sus visiones.

«Por la belleza circunscrita de la criatura —escribía San Isidoro de Sevilla— nos da Dios a entender su belleza increada, que no puede circunscribirse; para que vuelva el hombre a Dios por los mismos vestigios por donde se apartó de El, de tal suerte, que a quien por amor a la belleza de las criaturas, se apartó de la forma del Creador, le sirva la misma hermosura terrenal para elevarse de nuevo a la hermosura divina.

Gautier, sí, se complace en la alegre contemplación de Sevilla, Gautier le lanza a Sevilla el más bello piropo que se le haya dicho en francés:

«De l'Espagne moresque ô la plus belle fille».

Pero no comprende que, en Sevilla, precisamente, «la hija más bella de la España morisca», la de: «Les oranges vermells et les frais lauriers-roses», es decir, entre adelfas y laureles griegos, se pueda sentir el escalofrío que producen los cuadros de Valdés Leal y los lienzos de Zurbarán.

No; no lo llegó a comprender nunca. Es difícil llegar a entender la estética zurbaranesca, hecha de un canon celeste, y de una ambición de ver lo invisible con un detallismo y un primor realista.

Zurbarán parece ser que ensayaba ese realismo, esa objetividad de detalle, pintando, en sus bodegones ascéticos —cuatro cachirricos de barro en fila; unas frutas, una jarra— la manera de captar, luego, sus visiones de Angeles y Santos, con el mismo primoroso detalle, como realidades evidentes, que él hubiera visto con los carnales ojos.

PINTURA INTERIOR

No era un colorista brillante, como el monje Dominico Fray Angélico. El color no fue lo esencial en el temperamento de Zurbarán, sino la «armonía» que está ejerciendo un ritmo de viento glorioso, celeste, en los pliegues de los mantos, y en la actitud y en la mirada de sus figuras bienaventuradas.

Por eso se regocija en pintar angeles músicos, con laúdes de forma primorosa, detallada: quiere decirnos que, a los seráficos espíritus de la Gloria de la Trinidad, les envuelve una Armonía, y es que él trata de captar y sugerir; porque, en cuanto a los colores sabe muy bien la imposibilidad de atraer a la tierra a las realidades, los iris de los idealismos. Sus colores son humildes, por lo tanto: sienas, ocres, débiles purpuras, blancos puros...

Sólo en su magistral pintura de San Bruno se resuelve a abrillantar un símbolo de santidad preciosa, cuajada de estrellas de oro, la negra túnica talar de la figura.

Precisamente, el ascetismo de Zurbarán, en los colores, es lo que hace de este gran pintor místico español, un artista moderno. Seguro que Cezanne, el renovador de las formas pictóricas, admiró y estudió los lienzos de Zurbarán: El color otoñal de la pintura zurbaranesca, da relieves inusitados a las internas, y bien sentidas, geometrías mórficas, que es lo que Cezanne, en la Provenza, creyo innovación suya, cuando, desde luego, Zurbarán lo hizo ya, magistralmente y desde un sentimiento profundo: una exhaustiva comprensión filosófica del sentido de la visión directa, y de la visionaria captación del «más allá» del mundo material.

Por eso, a los trescientos años de su muerte, Zurbarán sigue en un primer proscenio del Arte de la Pintura: moderno y eterno, en la belleza armoniosa de su pintura «interior»...

(Es un reportaje especial para Agencia FIEL. — Prohibida la reproducción).

¿UN CUADRO DE RIBERA EN GRANADA?

El cuadro está atribuido también a Rembrandt y representa a S. Jerónimo

Hace unos días que la prensa nacional difundió la noticia de que en Granada, se había encontrado un cuadro del gran maestro Ribera. Pero en este caso, la familia propietaria del cuadro, sabía que era una obra de valor, ya que está atribuido con muchas posibilidades de acierto a «El españoleto».

El cuadro, propiedad desde hace varias generaciones de la familia Cerdá, representa a San Jerónimo y es muy parecido al que se conserva en Villa Borghesse, en Roma y que está catalogado entre los de Ribera.

EL CUADRO

Este cuadro que representa a San Jerónimo, como tantos otros que pintaron los grandes maestros del Siglo de Oro, está sin firmar.

—En realidad no le puedo decir exactamente desde cuando pertenece el cuadro a la familia, —me dice el señor Cerdá— ya que ha ido pasando de padres a hijos y a ninguno se le ha ocurrido investigar quién lo adquirió.

El cuadro representa a San Jerónimo, envuelto en un manto y con la cabeza vuelta hacia el hombro izquierdo. La mano derecha del santo permanece en el aire y con la izquierda pasa las hojas de un libro. En una mesa, hay más libros y útiles de escribir. A la izquierda del santo y como surgiendo de las sombras, se ve la cabeza de un monstruo. Tampoco faltan a este cuadro el crucifijo y la calavera.

—Lo que no me explico, —me sigue diciendo el señor Cerdá— es como hemos conservado el cuadro. Cuando empezó la guerra, vivíamos en la provincia de Jaén y desaparecieron en aquel tiempo muchas cosas de nuestra casa, lo mismo que sucedió en tantos otros hogares. Pero el cuadro no se lo llevaron. Al terminar la guerra vinimos a vivir a Granada y desde entonces el cuadro no se ha movido de esta habitación.

—¿Han visto el cuadro técnicos en arte?

—Muchos críticos y muchos pintores lo han visto y la mayoría han opinado que se trata de un Ribera, aunque más de uno ha afirmado que también podría ser un Rembrandt. El pintor inglés Jorge Arpeley, que vivió durante muchos años en Granada era de la opinión de que este cuadro era un auténtico Ribera.

—¿Tiene algún documento sobre los estudios que se han hecho de esta obra?

—Hace bastantes años, los críticos del museo del Prado realizaron un estudio del cuadro, pero los documentos en que constaba este estudio se extraviaron durante la guerra.

El cuadro está sin firmar. O el autor no quiso hacerlo, o en posteriores restauraciones se cubrió la firma. Los estudios radiográficos y otros métodos modernos podrán servir para certificar de un modo más pleno la paternidad de este cuadro.

Rafael Martínez Ribera
«EUROPA PRESS»

LIBROS

«Manos enguantadas», por Ngaio Marsh. — «Biblioteca Oro». — Editorial Molino.

Se trata de una obra policíaca de intrigante argumento.

La impresión obtenida en principio, ante el hallazgo del cadáver de un hombre, en el interior de una profunda zanja abierta en una finca particular, al objeto de instalar un conducto de saneamiento, fue que la víctima había sufrido un accidente fortuito. Mas no se lograba una explicación concreta, que lo determinara.

Investigaciones de aguda sagacidad, y gran número de datos agrupados con exacta coordinación, fueron precisos para resolver el enigmático problema.

El lector se verá gratamente absorbido por el caso, y a medida que profundice en la lectura irá intuyendo las complejas secuencias de esta amena obra que forma parte de la magnífica Colección «Biblioteca Oro», que publica Editorial Molino, de Barcelona.

«Corazón salvaje», por Helen Griffiths. — Colección «Animales y selva». — Editorial Molino.

El conocimiento de las reacciones de los animales, ante el trato que el hombre les dispensa, es de suma necesidad para adoptar una línea de conducta en dicho sentido.

En esta obra se presenta un caso concreto. Las salvajes reacciones de una yegua que no se distinguió por su estilizada estampa, sino por su innata fealdad, bravura e instinto maternal.

Desde sus primeros días se le denominó «La Bruja», y así la llamó también Angel, niño de diez años que logró descubrir la bondad de su salvaje corazón, prodigándole un trato cariñoso, que llegó a agradecer el impulsivo animal.

Al correr de los tiempos, Angel, que ya es un hombre, cuando ve yacio el corral que ocupó el animal que fue su amigo, piensa que si existe un cielo para los caballos que los gauchos llaman Trapalanda, es seguro que «La Bruja» había merecido reposar en él a su muerte.

Este instructivo libro de la magnífica y curiosa Colección «Animales y selva», que publica Editorial Molino, de Barcelona, es altamente recomendable a jóvenes y mayores, que deseen conocer las curiosidades de la vida de estos seres.

«Llega un forastero», por John Clifford. — «Biblioteca Oro Oeste». — Editorial Molino.

¡A Story James le había llegado su hora! El joven David Haviland acababa de eliminar a Bill Clemmens y ahora se lanzaba en persecución de aquél.

David Haviland había necesitado dos años para localizar a Bill Clemmens. Pero precisaría menos tiempo ya para averiguar que Story era el otro hombre complicado en la trágica muerte de su hermana. Había sido Bill Clemmens quien accidentalmente matara a Ann Havilan durante una francachela. Sin embargo, Story le acompañaba en aquellos instantes y este hecho suponía su condena a muerte.

Story aguardaba como un animal acosado. No tenía miedo... En efecto. El pensaba que la muerte era el castigo que le correspondía por un hecho que a lo largo de dos años no había cesado de atormentarle, proporcionándole no pocos remordimientos.

Esta es la trama de la obra que con gran acierto presenta Editorial Molino, de Barcelona, en su serie «Biblioteca Oro Oeste».

«Un sombrero gris», por Pete Fry. — «Biblioteca Oro Espionaje». — Editorial Molino.

Obra de interesante argumento, desarrollado en la zona internacional de Tánger.

Eric se dió cuenta de que su antiguo amigo, vacilaba ante su proposición de que se trasladara a Tánger a regentar un pequeño negocio de su propiedad, mientras él pasaba tres meses en Nottingham, al lado de sus padres.

Para llegar a interesarlo, no dudó en ofrecerle unas buenas condiciones económicas y le describió a grandes rasgos la radiante ciudad. Magnífico trampolín sobre las aguas del Atlántico y Mediterráneo, que mezcladas en el Estrecho de Gibraltar bañan las arenas de su hermosa playa. Ante todo esto, se desvanecieron las dudas.

Una de las siniestras transacciones que se realizan en inocentes establecimientos de negocio, de la cosmopolita ciudad, se narra en esta obra de la Colección «Biblioteca Oro Espionaje», que publica Editorial Molino, de Barcelona.

«Martín Paz», por Julio Verne. — Colección «Obras de Verne». — Editorial Molino.

El magnífico escritor autor de esta obra describe a Martín Paz como genuina representación del indio de las montañas del Perú.

En tres grupos se dividían los habitantes de Lima, antigua Ciudad de los Reyes, fundada por Francisco Pizarro en 1534:

Los españoles, descendientes del fundador, que andaban con la cabeza erguida como en los tiempos en que sus antepasados fundaron la ciudad. Los mestizos, rechazados a las últimas capas sociales, aunque sus protestas eran ruidosas. Y los indios, que no levantaban los ojos del suelo como signo de humildad.

El peligro de insurrecciones no era digno de tenerse en cuenta, ya que éstas se extinguían tan pronto estallaban. No obstante había un peligro invisible para los españoles demasiado altos para verlo y también para los mestizos que jamás querían mirar a más bajo nivel que el suyo.

En este volumen de Colección «Obras de Verne» que publica Editorial Molino, de Barcelona, va unida otra obra completa del mismo autor, titulada «Maese Zacarías», de gran fondo moral y científico.

«Asesinato en Las Vegas», por W. T. Ballard. — «Biblioteca Oro». — Editorial Molino.

La acción de la trama tiene lugar en Las Vegas (Estados Unidos). País en el cual la represión de la delincuencia y la protección de la vida humana han alcanzado una dignidad y eficacia excepcionales.

No es extraño que en dicho país, el asesinato de una joven de sana y exuberante belleza (caso de esta obra) haga correr más tinta en los periódicos y reúna más gente ante los televisores, que cualquier otra clase de noticia.

Irradian singular atractivo la sagacidad detectivesca y la astucia de los presuntos asesinos, entre los que destacan: Un «gangster» que quiere olvidar su pasado, aunque la Ley no se olvidará de él, y una mujer sin escrúpulos vengativa y diabólicamente cruel, que quiere justificar su extraña vida ejerciendo el chantaje.

Esta obra forma parte de la Colección «Biblioteca Oro», que publica Editorial Molino, de Barcelona.

PLASTIFILM
(MARCA REGISTRADA)
Para soldar las roturas de planos de papel vegetal y de toda clase de delineación y los de pergamino, tela, cuero, etcétera, sin cintas ni parches
De venta en
I. G. DIARIO-DIA
PALENCIA

"Biografía del Miedo", del Dr. Enrique Salgado, selección del mes

Dr. Enrique Salgado

Mayo: Selecciones de Lengua Española, de la Editorial Plaza&Janés, ha publicado la obra «Biografía del miedo», del doctor Enrique Salgado, como Selección del mes actual, dotada, al igual que las anteriores, con el anticipo de 50.000 pesetas.

Noticia del autor: El doctor Enrique Salgado nació en León, el año 1926. Especializado en Oftalmología, y ya miembro y académico de varias sociedades españolas y extranjeras, fundó en 1957, la revista científica «Miopía». Sus estudios en Inglaterra, Francia, Suecia y Finlandia le depararon ocasión de completar sus conocimientos, en las que, al lado de su faceta técnica, destacaron siempre sus valores humanistas y literarios. Ha publicado más de sesenta trabajos científicos en diversas revistas españolas y extranjeras, entre las que señalamos sus libros; «Cirugía de la miopía», «Los miopes», «El fondo del ojo», «Los ciegos, esos desconocidos», «Goethe o la pasión equilibrada», «El pintor tabú: El Greco», «El mundo de los miopes» y «Paulina Bonaparte».

Noticia de la obra: Esta obra no alcanza clasificación concreta. No puede ser considerada novela, ni ensayo literario, ni obra científica. El género que más se ajusta a la intención del autor viene condicionado al título «Biografía». Se trata, pues, de un simple y sugestivo bosquejo anecdótico de un ente sin personalidad humana, pese a la honda influencia que ejerce en todas las personalidades. Un libro singular, ameno e interesante, cuya lectura dejará una huella profunda.

MENSAJE HUMANO DE CARA AL FUTURO ◆ Por Antonio ALAMO SALAZAR

DE COMO EL SOL DE HOY PUEDE SER LUZ PARA MAÑANA

Cuesta mucho, a veces, echar la vista de cara a lo que está por venir, y contemplar esa impresionante interrogación que es el futuro.

En realidad, amigos, las pupilas del espíritu andan siempre disparadas de frente, por aquello de que es más atrayente, más alucinante, tratar de escrutar en lo que está por llegar, que el detenernos —complacida e insistentemente— en la contemplación de lo que ya anda convertido en realidad.

...Lo que sucede es que, a pesar de la afición del hombre a incidir escrutadoramente en lo que todavía no conocemos, procuramos cerrar los ojos cuando se perfilan ciertas siluetas de ese indeciso interrogante del futuro.

Es cuestión de posturas cómodas.

Es fácil cerrar los ojos.

...Algo así como la artificial «pose» defensiva del avestruz, escondiendo la cabeza entre las alas para, al no ver el peligro, creer que no existe.

Es fácil, amigos, cerrar los ojos. Pero —como en el caso del avestruz— no es la solución ante esa incógnita que anda por delante de nosotros.

Para la estilizada zancuda —aunque oculte sus ojos— continuará enfilado el peligro, y obrará arrolladoramente, sin trabas. Para el hombre que —envuelto en indiferencia o comodidad— cierra sus ojos del alma al chocar con el impalpable (pero verosímil) interrogante del futuro, tal imprecisa interrogación continuará abierta y luminosa, como una pesadilla que solo el tiempo irá desentrañando.

...Si el interrogante ha de traducirse —a la hora de la verdad— en algo pernicioso o menos grato, indudablemente será pernicioso o menos grato el futuro para aquellos que, ante la sinuosa silueta de la incógnita del porvenir, se limitaron a cerrar los ojos de su espíritu.

Pero, puede uno preguntarse, ¿qué hacer ante lo que se desconoce?, ¿qué armas emplear ante el posible amago de fuerzas ineditas?, ¿qué posiciones tomar frente a un probable avance contrario, cuya velocidad y estrategia es un auténtico misterio?

Resolver esta triple cuestión, parece complejísima tarea.

Sin embargo, no hay tal.

Todo está, en principio, en no cerrar los ojos del espíritu —suceda lo que suceda, se presienta lo que se presienta— en el peregrino otear en el porvenir; en no encogerse de hombros ante el sinuoso perfil del interrogante del futuro.

...Lo demás, se nos dará por añadidura. Vendrá solo. Un viento de propia seguridad empujará al corazón, y un íntimo espoleo de razón y consciencia azuzará al espíritu.

Bastaría con que el hombre tuviese siempre por delante, como una impalpable pero aleccionadora pancarta, algunos de los numerosos pensamientos y frases que el hombre ha escrito de cara al futuro.

He aquí, por ejemplo, para dar consistencia a estas leves afirmaciones que hacemos en nuestro trabajo, lo que un poeta, un filósofo y un matemático, llegaron a decir en torno a la postura del hombre ante el futuro: «Lo pasado no puede volver, pero guardémonos del porvenir; este debe ocupar toda nuestra atención», dijo Teognis, el poeta griego de la extraordinaria sensibilidad.

«No hay que aterrarse de tal manera al presente, que descuidemos por completo el porvenir», accede Pitágoras, concediendo un margen para la exactitud en la apreciación.

Un pensador de la vieja Roma, Estacio, buscaría el símbolo y la alegoría para demostrarnos que tiene importancia no eludir el afrontar las posibilidades del futuro, y que es necesario ir tomando posiciones ante el porvenir; estas son sus palabras: «Atiende al siglo que ha de venir; y planta a su tiempo un árbol».

...Clavad la atención en el porvenir.

...No descuidéis por completo el futuro.

...¡Plantad a tiempo un árbol!

Tres voces que, con más o menos exigencias, clavan ante nuestra vista la impalpable pancarta de lo que está por llegar.

Vale la pena, amigos, ir plantando un árbol, que en lenguaje de cristiano viejo es sembrar buenas costumbres y limpios principios para vivir siempre, en cada minuto, como desearíamos estar viviendo en el momento de sorprendernos la muerte.

Vale la pena, amigos, plantar un árbol, que para los precavidos es ir atendiendo el cuerpo desde todo momento.

Luego, en el futuro, nuestro árbol del cuerpo y del alma tendrá frondosas ramas, recio tronco, viva savia; es menos interrogante el interrogante del futuro del espíritu, y la incógnita de la salud del cuerpo será menos aguzada en sus perfiles. El porvenir dará su mano con sonrisa y gesto grato.

Pero no todo lo del cuerpo surge en el cuerpo, ni en el alma se amasa todo lo que al espíritu afecte. El futuro del hombre se irá cuajando también (y en una amplia proporción) de manera accidental desde los numerosos y exteriores linderos que enmarcan la complejidad de la vida humana, personal y social.

El hombre no podrá evitar que de fuera le lleguen las tristezas al espíritu, igual que llegan las alegrías; y los males a su cuerpo, de la misma forma que pueden llegar los bienes. Y es ahora que el hombre tiene que pertrecharse para eludir (o hacer menos tristes) las tristezas, y para evitar (o hacer menos duros) los males.

Hay sobre el hombre una serie de tentáculos abiertos, muchos de los cuales el hombre puede ir sorteando; hay otros que el hombre no puede evitar, pero que puede superar sus consecuencias, si tuvo antes la gracia de la previsión: el incendio, el accidente, el robo, la enfermedad, etc.

Para ello el hombre, engarzado en la sociedad, acuñó y alentó esa previsora realidad que se llama «seguro», y que abarca la totalidad de esos riesgos posibles y futuros que acechan al hombre. Modalidad del ahorro y de la previsión, el seguro (cuyo nombre mismo es un auténtico mensaje), pone en el hombre un sello de tranquilidad, ya que no deja a merced del propio hombre la administración de su porvenir (por así decirlo), evitando que una flaqueza lógica o una pasajera necesidad dé al traste con todos los buenos propósitos de cada cual; por otra parte, en la mayor parte de los casos todo ahorro o previsión particular, personal, es insuficiente para superar la mayoría de los daños que pueden fuertemente afectar al hombre.

Se escapa a los linderos de este trabajo periodístico el entrar en la disección del seguro, sus clases y modalidades, su montaje y organización, su acción y extensión. Por ahora el lector tiene oportunidad de informarse, que el 14 de mayo es «Día del Seguro», y se prodigan estos temas. Hemos querido lanzar al aire de nuestras columnas únicamente la gracia de su necesidad. De aquí que culminemos la tarea con esta lírica condensación de lo que por delante hemos sembrado:

Ir mirando de cara es lo importante,
lanzar la vista frente al porvenir:
lo que importa es soñar, y presentir
el tiempo que aun está en interrogante;
poner el corazón en expectante
centinela hacia el fin, porque vivir
es recordar y estar y prevenir
el tiempo que tenemos por delante.

Es la cadena de la vida humana,
en la que el hoy es parte del mañana
igual que del ayer depende el hoy;
vale la pena, al fin, tener seguro,
a costa del presente, mi futuro,
que en el mañana hay soi tras el que voy.

Efectivamente, amigos; un genio universal, Benjamín Franklin, aconsejó: «Mientras puedas, prepárate y afiánzate para la vejez y la necesidad, porque el sol de la mañana no dura todo el día». En nosotros está, amigos, que la luz de ese sol de la tranquilidad y el bienestar, no deje de lucir hasta que luzca la luz de nuestra propia vida.

¡ZAPATEROS!
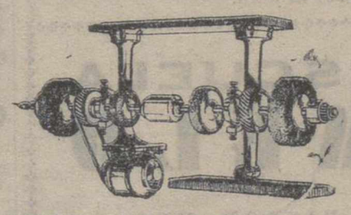
MAQUINA DE FINISAJE
SOLICITENOS CATALOGO
FERRANDEZ HNOS. — Jardines, 6.-BILBAO.

BANCO CASTELLANO
VALLADOLID
CALLE DUQUE DE LA VICTORIA, 12
Agencia Urbana núm. 1: Paseo de Zorrilla, núm. 108
Agencia Urbana número 2: Calle Canterac, 1
Sucursales en
MADRID, PALENCIA, SEGOVIA, ZAMORA

Capital	37.500.000 Ptas.
Reservas	65.500.000 »
Total capital y reservas	100.000.000 »

(Aprobado por la Dirección General de Banca, Bolsa e Inversiones con el número 2.608).

M.C.D.2022

ESCUELA AUTOMOVILISTICA LA DE MAS EXPERIENCIA

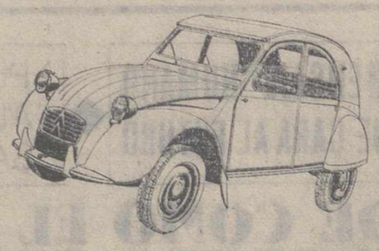

REPARACION DE AUTOMOVILES Y TRACTORES

TALLERES ARTURO

RECTIFICADO DE CILINDROS
MANDRINADO DE COJINETES DE BANCADA Y BIELAS
SOLDADURA AUTOGENA

Avda. Casado del Alisal, 55. — Teléfonos núms. 1465 y 2694
PALENCIA

Confitería El Pastelero de Madrigal

TELEF. 1913
MAYOR 176
Palencia

CRISTALERIAS RODRIGUEZ

Casa Central: LEON
Sucursales: Zamora - Ponferrada - PALENCIA

ALMACENISTA DE LUNA PULIDA "CRISTAÑOLA"
INSTALACIONES COMERCIALES
FIBRA DE VIDRIO "VITROFIB"

Mayor, 168 Teléfono 1570

Circular del Prelado sobre el Mes de María

Revestidos ya los árboles de flores y de hojas y brotando las flores en jardines y campos, nos apresuramos a encarecer a nuestros amadísimos sacerdotes, religiosos y fieles la devota y fervorosa celebración del mes de las flores en honor de María, Madre de Dios y Madre nuestra, impetrando su eficaz protección sobre la Santa Iglesia y el Concilio Ecuménico Vaticano II y consagrándole una vez más los corazones de la niñez y de la adolescencia y juventud.

Cada día se proyecta más luz sobre la excelencia singular de la Santísima Virgen, lo mismo en lo atinente a su persona y puesto preeminente en la Iglesia que en lo que se refiere a sus oficios maternales, derivados de su participación íntima en los misterios de la Redención y en la distribución y aplicación de las gracias de Cristo Salvador.

En nuestros días y en los trabajos del Concilio ha entrado en el lenguaje cristiano y va prevaleciendo entre el Clero y los fieles el título de «Madre de la Iglesia», por ser Ella la Madre verdadera y en sentido pleno de Cristo, Cabeza y fundador de la Iglesia, y también Madre espiritual de los cristianos, miembros del Cuerpo Místico del Señor.

Este título, poco usado en la edad media, lo adjudicó a nuestra Señora el Papa León XIII en 5 de septiembre de 1895, en la Encíclica «Adjutricem Populi» diciendo: «Verissime quidem est Mater Ecclesiae»; con toda verdad es Madre de la Iglesia.

Antes Benedicto XIV, en Bula de 27 de septiembre de 1748, había afirmado que «La Iglesia Católica, adoctrinada por el magisterio del Espíritu Santo, veneró e invocó a María como a MADRE AMANTISIMA».

Posteriormente Pío XII, en la Encíclica «Corpus Christi Mysticum» pondera que la Santísima Virgen amó y cuidó el Cuerpo Místico recién salido del Corazón del Salvador, con la misma solicitud maternal con que nutrió y amamantó al Niño Jesús en su primera infancia.

Pero es Juan XXIII, de santa memoria, quien reiteradamente, en alocuciones y radiomensajes dio a María el nombre de Madre de la Iglesia. Un día la llama «Madre de Cristo, Madre de la gracia y Madre de la Iglesia»; otro día al Congreso de Lixieus dice que María «corporalmente Madre de Cristo, es también espiritualmente la Madre de su Cuerpo Místico, que es la Iglesia». Y otro día multiplica los títulos maternales de nuestra amadísima, Madre del Cuerpo Místico, Madre de la unidad.

Finalmente el Santo Padre Paulo VI, el 11 de octubre de 1963, ante un número grande de obispos en Santa María la Mayor, invocó a la Virgen diciéndole: «Haz, oh María, que esta Iglesia, que es de Cristo y es tuya, al definirse a sí misma, te reconozca por Madre suya».

Por este sentimiento de maternidad, la Iglesia toda centra en María sus pensamientos y sus afectos filiales, tratando de perfilar y aquilatar las creencias y las fórmulas expresivas de nuestra fe en la Madre de Dios y de los hombres.

Son distintos los matices del pensamiento católico en los diversos países y escuelas teológicas; pero todos sienten y proclaman las grandezas de la Señora. Baste decir que, al tratar de encuadrar y formular brevemente la doctrina mariológica, la Comisión Conciliar correspondiente se encontró con doce esquemas preparados por otros tantos grupos episcopales; y que cuando el Papa anunció en la siguiente sesión del Concilio se aprobaría el tema de la Virgen la asamblea en pleno subrayó con un aplauso entusiasta el general anhelo de hacer brillar en la doctrina conciliar la figura excelsa de María y sus maternales oficios para con la cristiandad.

Esta maternidad de la Santísima Virgen respecto de la Iglesia, implica una solicitud constante por su vitalidad y por su unidad, conforme al plan de Cristo y a sus plegarias al Padre: que todos sean uno... que sean consumados en la unidad.

Cuando León XIII manifestó que estaba próxima «la unión de todos los hermanos» proclamaba su confianza en que María «sería el lazo bendito de la unión», dulcísimo e inquebrantable, y evocaba el Concilio de Efeso, donde Oriente y Occidente en una misma fe unidas formularon la fe católica en la Maternidad divina de Nuestra Señora. Y compuso la siguiente oración para obtener la gracia de la ansiada unidad: «Virgen Inmaculada... mirad compasiva a nuestros hermanos disidentes, que son hijos vuestros, y llamados al centro de la unidad».

Pío XI, en 25 de diciembre de 1931, repite la expresión del deseo y de la esperanza que había manifestado León XIII diciendo: «Sobre todo deseamos que todos imploren de la Reina del Cielo un beneficio especialísimo y es que los disidentes orientales, que la aman y veneran con tan encendida piedad, vuelvan a la unidad de la Iglesia... y a este Padre común, cuya sentencia acogieron con ejemplar obediencia los Padres del Concilio de Efeso, aclamándole «Custodio de la Fe».

A los pueblos orientales se refirió también de modo especial S. S. Pío XII en 1946, por radiomensaje dirigido a Fátima. «Quiero recordar en estos momentos —dijo el Vicario de Cristo— a aquellos pueblos orientales... yo espero que llegará el día en que vuelvan a salir a la luz (los iconos ocultos) y presidan la vida de familia de esos hermanos nuestros».

Y Juan XXIII acudía con frecuencia a la Virgen pidiendo la unidad de la iglesia y de modo especial la unión de las Comunidades orientales disidentes, conservando fresca en su memoria aquella ceremonia de su ordenación sacerdotal en Santa María in Monte, ante el cuadro traído del Oriente, en que María clavó sus ojos y su dulce sonrisa en la mirada devota del futuro Papa.

Pues bien, tras la ida del Santo Padre a Palestina y los contactos fraternales tenidos con los Patriarcas y Metropolitanos del Oriente, ha surgido en zona como la de Atenas un doble y antagónico movimiento: el de los que siguen al Patriarca Atenágoras de Constantinopla, queriendo la unión con Roma y la prosecución de los contactos con la Jerarquía de Occidente, y el de los que siguen al Metropolitano de Atenas, Crisóstomos, resistiendo tenazmente y oponiéndose a todas las gestiones encaminadas a la unión.

En estos momentos de «crisis ecuménica» en Grecia, hemos de redoblar nuestras plegarias a María, «La Madre de la unidad» y «Madre de la Iglesia», para que, en su oficio de «Madre Común», fomente la reconciliación y la mútua caridad, en la verdad, entre cristianos orientales y occidentales para que sean pronto realidad las vivas ansias de cuantos laboran por la efectiva unidad de unos y otros.

Pidamos también, en los ejercicios del mes de mayo, por la creciente atracción de los «cristianos disidentes de Europa y América», para que sigan los contactos y movimientos hacia la suspirada meta de la unidad de fe, de liturgia y de régimen eclesial.

Y no olvidemos que uno de los fines principales del Concilio es la «renovación» de la Iglesia Católica, en la mayor caridad y firmeza de la fe y en la vivencia moral y ascética del Evangelio, en las costumbres públicas y privadas. Por lo cual recordamos las normas de la Cruzada de la Modestia Cristiana y mandamos que en el ejercicio de las «flores» los domingos y días festivos, se recite la oración inserta en la página 369 del BOLETIN de 1955, u otras preces similares con «tres avemarías» por la modestia cristiana en los vestidos y en las actitudes y costumbres de la juventud.

Además, como en años anteriores, disponemos:

1.º Que en todas las parroquias y demás templos de la Diócesis se prepare y celebre con el posible esplendor y devoción, el justamente llamado mes de María, con el tradicional ejercicio de «las flores», a la hora más conveniente para la asistencia de los fieles, con las preces de costumbre, lectura y comentario de doctrina mariana, v. gr., las Encíclicas y Alocuciones Marianas de Su Santidad Pío XII y Juan XXIII, o pláticas adecuadas, y con las ofrendas y cantos de otros años. Además se recitará cada día la Oración del Santo Padre por el Concilio Ecuménico.

2.º Que, donde no haya Cura residente, ni el Encargado pueda repetir el ejercicio de las flores, se encargue a una persona piadosa la organización y dirección del acto en la iglesia o en una ermita devota ante una imagen y altar de Nuestra Señora. Los señores Maestros se prestarán gustosos a este servicio a la Reina de los Angeles y de los hombres.

3.º Que en los ejercicios vespertinos, donde sea posible, se haga Exposición del Santísimo Sacramento y se dé la bendición, y para ello donde haya suficiente concurrencia autorizamos la exposición *solemne*, de modo especial para los días festivos, bien sea durante todo el ejercicio o como final del acto de las flores.

El repórter en la calle

Un palentino en el XVI Congreso Internacional de Ferroviarios Esperantistas de Bruselas

Don Tomás Ortiz, de Alar, presidirá la comisión española, y hará entrega de varios presentes a los monarcas belgas

En este congreso-17 países 800 delegados-se recabará la celebración en España del XVIII Congreso de 1966

Ha comenzado en Bruselas el XVI Congreso Internacional de Ferroviarios Esperantistas. Durante 8 días, alrededor de 800 delegados, procedentes de 17 países del mundo, estarán reunidos en la bella capital de Bélgica para cambiar impresiones y conocer y estudiar asuntos relacionados con el tráfico ferroviario en las diferentes naciones representadas. De varias razas, religiones y lenguas, estos 800 delegados ferroviarios tendrán como único y efectivo vínculo de relación y entendimiento el idioma auxiliar internacional esperanto. Con él, los mil problemas lingüísticos, a menudo presentados en uno de estos congresos internacionales, serán resueltos inmediatamente y de la forma más sencilla, sin tenerse que recurrir a intérpretes ni traducciones mecánicas, tan complejas y costosas.

Representando a los ferroviarios españoles ha ido a Bruselas una comisión, presidida por el palentino don Tomás Ortiz García, de Alar del Rey, encargado de la subestación eléctrica de Mave.

Su hondo conocimiento del esperanto, su entusiasmo por él, y también el dinamismo y esfuerzo puestos en el desarrollo de este idioma internacional auxiliar, dentro del ámbito ferroviario, principalmente, han movido a las autoridades rectoras de la RENFE, a nombrarle delegado nacional en dicho congreso y presidente de la comisión, llevando al mismo diversas encomiendas que le han confiado sus jefes y compañeros ferroviarios españoles.

Antes de partir para Bruselas, hemos charlado sobre el esperanto y este Congreso Internacional al que acude.

—¿Cuál es la situación actual del idioma auxiliar esperanto en el mundo?

—Esperanzadora. Puede calcularse en más de 25 millones de personas (fundamentalmente profesores, estudiantes y personas mayores), que le hablan, y su desarrollo se intensifica de día en día, vistos los estupendos resultados que da.

—¿Oficialmente, se ha adaptado por alguna nación?

—Varias naciones lo tienen establecido como idioma universitario, y la U. N. E. S. C. O., ha recomendado su estudio. Son también muchas las emisoras de radio mundiales que difunden periódicos espacios en este idioma y las publicaciones turísticas y científicas están abundando en información esperantista, en combinación bilingüe o trilingüe con los idiomas más extendidos, con los que el esperanto ya empieza a alinearse, lo que revela su importancia.

—¿Y en España?

—La vitalidad de los Congresos Nacionales, las actividades de la Federación Española y otros importantes grupos, las publicaciones y emisiones periódicas que se ofrecen, las exposiciones, cursos lingüísticos, etc., también son prueba del florecimiento del esperanto. Por lo que a los ferroviarios españoles respecta, la RENFE, impulsada en este aspecto por ese entusiasta hombre que es el Excelentísimo Sr. D. Fernando Coca de la Piñera, comisario de Información y Relaciones Públicas de la RENFE, va a editar la Guía Monumental de Trenes, ya traducida al esperanto (actualmente se edita en tres idiomas: inglés, francés y alemán, además del español, claro), y asimismo va a incluir unos programas turísticos ferroviarios en esperanto, entre ellos «Carta española al viajero», que actualmente se edita en tres idiomas.

—Pasemos al Congreso de Bruselas, ¿qué objeto tiene el mismo?

—Reunirnos ochocientos delegados de 17 países, para informar sobre obras, realizaciones, ideas, proyectos y estudios en torno a los ferrocarriles, expuestos todos estos asuntos y reuniones a través de un único idioma: el esperanto, en el que todos nos entendemos a la perfección.

—¿Qué misión lleva usted como delegado de los ferroviarios esperantistas españoles?

—Informar sobre los avances ferroviarios realizados en nuestra Patria y recabar para España el honor de celebrar en ella, (en Madrid o en Palencia) el XVIII Congreso Internacional de Ferroviarios Esperantistas de 1960, que el año próximo se celebrará en Noruega.

—¿Será fácil conseguirlo?

—Difícil, pues las naciones europeas rivalizan por organizar estos congresos; pero haremos lo posible por conseguirlo y tengo esperanzas de lograrlo.

—Tenemos entendido que lleva cordiales presentes de los españoles a los reyes de Bélgica.

—En efecto: Dos medallas de plata de la Federación Esperantista Española, con motivo del XXV Hispana Jubilea Kongreso de Esperanto, dedicadas cariñosamente, y ofrecidas por don Miguel Sancho Izquierdo, Rector honorario de la Universidad de Zaragoza y presidente de la Federación citada; un libro, bellamente editado, titulado «El tren en la poesía», ofrecido por la RENFE a la reina Fabiola, en el que figuran poemas de don Miguel de Unamuno, Antonio Machado, Juan Ramón Giménez, Eugenio D'Ors, Jorge Guillen, Leopoldo Panero y otros destacados poetas españoles, que cantaron motivos ferroviarios; y otro valioso libro memoria, sobre obras de la RENFE, en los ferrocarriles españoles, durante los años de 1958 a 1960, también obsequio de ésta a los monarcas belgas.

—¿Satisfecho con la misión encomendada?

—Es para estarlo. El Congreso Internacional de Ferroviarios Esperantistas de Bruselas reunirá a esos cientos de representantes de los países adscritos a la I. F. E. F.: Australia, Austria, Bélgica, Bulgaria, Dinamarca, Finlandia, Francia, Alemania, ESPAÑA, Hungría, Italia, Inglaterra, Yugoeslavia, Holanda, Noruega, Suecia y Suiza, y, hablando de sus específicos temas, darán una muestra al mundo de confraternización y entendimiento grande, con un sólo idioma —y éste es el máximo ejemplo—: el esperanto, como único y expresivo medio de relación. En cuanto a la otra misión que se me confía: la de hacer entrega de los antedichos presentes a los monarcas belgas, no puede ser más honrosa para mí, como español y como palentino. También aspiro a conseguir para Palencia, la celebración en nuestra capital del I Congreso Ferroviario Esperantista Nacional, de este año, que subvencionará la RENFE.

—Suerte y «a revido, samideano».

Y con este saludo esperantista, nos despedimos de don Tomás Ortiz, que tan ilusionado marcha a Bruselas a hablar abiertamente —y nunca mejor aplicada la frase— de sus cosas.—F. BUISAN.

¡SERVIDORA DOMESTICA! La Dote de Matrimonio, tienes que solicitarla al Montepío, antes de haberse realizado el casamiento.

AUTO-ESCUELA CARMELO

LA ORGANIZACION MAS COMPLETA PARA APRENDER A :—: CONDUCIR :—:

DISPONEMOS: «Dauphine», «Seat 600 D», (750 cc.) «Seat 600», «Ondine» (4 marchas), «Fiat 1.500» : — : y camión : — :

CUALQUIER CLASE DE CARNETS

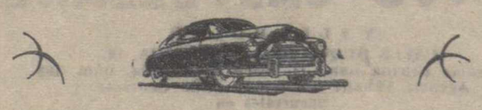

M. AZCOITIA NUMERO 3. TELEFONOS 2817 - 1419
(JUNTO A BANCO SANTANDER) — PALENCIA

PINTURA EN GENERAL

LA CIMBALI
LA MAQUINA DEL COMPAS DE ORO

BAR RESTAURANTE
TOUCHARD
(CON NUEVA DIRECCION)

SELECTA COCINA
ESPECIALIDAD EN PLATOS TIPICOS DEL PAIS
ESMERADO SERVICIO DE BAR

Barrio y Mier, 7 - Teléfono 3205 - PALENCIA

Trenes especiales para el próximo domingo día 17, feria de Pentecostés

Para facilitar la asistencia de forasteros al espectáculo taurino y demás festejos organizados por el Excelentísimo Ayuntamiento, con motivo de la Feria de Pentecostés, el primero de los cuales tendrá lugar el próximo domingo, 17 del actual, y previa petición de esta Cámara, la Red Nacional de los Ferrocarriles Españoles modificará el servicio en la mencionada fecha, de la forma siguiente:

Los trenes «Tranvías», números 5.902 y 1.402, serán reforzados desde Reinosa y León, respectivamente.

Retrasarán su salida de Palencia hasta las *veinte horas* (ocho de la noche) los trenes «Tranvías» números 1.901 y 1.401, de Palencia a Reinosa y León en dicho día.

El tren mercancías número 6.495, que tiene su salida de la estación de Palencia a las 21'56 (diez menos cuatro minutos de la noche), con destino a León, será habilitado para transportar viajeros de tercera clase hasta la estación de Sahagún, teniendo parada en todas las estaciones de mencionado trayecto.

Por su parte, la Compañía de Ferrocarriles Secundarios de Castilla, ha dispuesto también los servicios especiales para el domingo 17 del actual, que son los siguientes:

Tren automotor, con salida de Villada a las 8'30 horas, pasará por Villalón a las 9'05, para llegar a Palencia a las 10'05 horas.

Tren automotor con salida de Villalón a las quince horas (tres de la tarde) tendrá su llegada a Palencia a las dieciséis horas.

El regreso se efectuará a las 20'20 horas (ocho veinte de la noche) y a Villada a las 22 horas (diez de la noche).

Cuatro Cantones

A la vera del río

Ya han llegado (hace tiempo este año, por suerte), esas noches en que es grato el paseo a la vera del río, como un sedante y un aliciente para cuerpo y espíritu.

Palencia tiene un amable paseo a la vera del río; más amable, indudablemente, desde que aquello se ha arreglado, acondicionado, urbanizado, etc.

Hasta ahora incluso nos parece que podría llegarse a poner de moda el paseo nocturno por la vera del río durante el tiempo estival, para rememorar aquellos tiempos señeros en que (con más sentido del clima y de la comodidad), en la ciudad había paseos de invierno y paseos de verano.

No cabe duda que a las nueve y media de la noche, en pleno julio, apetece más un paseo por la orilla del río, que bajo el soportal de la calle Mayor. Y hasta los propietarios de establecimientos de bebidas y similares podrían hacer su «agosto», destacando un manojo de mesas, sillas, botellas, hielo y aperitivos, porque espacio hay para paseo y terrazas.

Todo es cuestión de que el paseo se ponga de moda por dicha zona palentina; y ya sabemos que toda moda es fruto del capricho. Nosotros conocemos una ciudad en la que —porque a media docena de estudiantes se les antojó —perdió el buen gusto de pasear por su pomposa y deslumbrante Plaza Mayor, para imponer el paseo en una calle tortuosa, estrecha e inclinada. Y, pese a los defectos de la rúa en cuestión, allá se fue el paseo.

En Palencia todo está dispuesto.

Todo menos la luz. Porque si Vds. se lanzan ahora, en la noche grata y sugestiva, a darse un garbeo por la orilla del Carrión, por la limpia y atrayente acera, en busca del fresco nocturno y mayero, se encontrarán Vds. con otras clases de «frescos», al amparo de Cupido y del ténue alumbrado de candil que da sombra (más que luz), a estos parajes. ¡Con lo baratas que deben de andar las bombillas!

Palencia-Venta de Baños

El tema ferroviario ha sido huésped prodigado en esta nuestra sección cotidiana de los «Cuatro Cantones».

...Porque el tema ferroviario constituía una auténtica preocupación para los palentinos.

Y al escribir de esto enfilamos la vista y la intención casi exclusivamente hacia Venta de Baños.

Había una «laguna» en las combinaciones entre Palencia y Venta de Baños. La capital da un buen número de viajeros diarios para las zonas norteñas a las que son acceso los trenes Madrid-Irún; esas zonas norteñas también ofrecen cotidianamente un buen número de viajeros para la capital y provincia palentinas.

...Combinaciones muy asequibles, y muy usadas, para estos viajeros (vayan o vengan), son las de mediodía y primeras horas de la tarde.

Por ejemplo, el tranvía Miranda-Valladolid suele traer a veces viajeros para Palencia; viajeros que han de quedarse estancados en la estación de Baños, pues ya no hay trenes para Palencia hasta las cinco y pico de la tarde, hora del Taf.

Siguen los ejemplos: a las dos cuarenta y cinco de la tarde sale de Baños el rápido Madrid-Irún y Bilbao; para tomarle desde Palencia, no hay más remedio que haber salido de la capital en el «Shangay», a las once y media (poco más o menos), lo que supone un par de horas de «parada» en Baños. Ahora bien, los viajeros que vengan en el rápido Irún y Bilbao-Madrid, que llegan a Baños a las 3,20 de la tarde, habrán de quedarse «estancados» en Baños hasta el Taf, cinco y pico de la tarde.

He aquí las «lagunas» principales.

Pero la Renfe estudia y se inquieta, y aunque con anterioridad ya ha intentado poner soluciones provisionales y parciales, que no dieron resultado tal vez por falta de estabilidad y uniformidad, ahora viene a resolver el problema con plena serenidad y garantía.

Los viajeros (que vayan o vengan) de estos rápidos, tendrán ya combinación saliendo de Palencia a las dos aproximadamente, o de Baños a las tres y media de la tarde.

¿Cuándo va a comenzar esto?; no sabemos; tal vez rápidamente. De momento nosotros dejamos en el aire la noticia. Y ya es bastante, amigos.

Es una muestra más de la inquietud de ese hombre que se llama Carlos Roa, y en cuyas manos está ahora el timón de la «Renfe».

Por si esto fuera poco, el tranvía que sale de Palencia a las seis de la mañana, saldrá de Venta de Baños, y regresará también a Venta de Baños, a las diez de la noche.

El capítulo ferroviario Palencia-Venta de Baños se va enderezando.

Vaya, pues, desde este ventanal de diaria glosa palentina, el mensaje del mejor de los reconocimientos al Director de la «Renfe», y sus colaboradores, cuyas inquietudes vienen a dar cuerpo y vida (práctica y ficaz), a una vieja y lógica aspiración palentina.

CHIQUILIN

para los hombres del mañana.

ARTIACH

más de cien clases de galletas

COCINAS CARBEL-PIRIS

MINISTERIO DE EDUCACION NACIONAL

JUNTA PROVINCIAL DE FORMACION PROFESIONAL INDUSTRIAL

ESCUELA DE MAESTRIA INDUSTRIAL

PALENCIA

MATRICULA PARA INGRESO

Durante el presente mes de mayo estará abierta la matrícula para ingreso en este Centro, en Preaprendizaje (edad mínima 12 años) y Aprendizaje (edad mínima 14 años).

Todos los que han solicitado beca para iniciar estudios en esta Escuela, deben efectuar la correspondiente matrícula y presentarse a examen los días siguientes:

PREAPRENDIZAJE: Día 5 de junio, a las 10 de la mañana.
APRENDIZAJE: Día 6 de junio, a las 10 de la mañana.

MATRICULA PARA REVALIDA DE OFICIALIA

Del 10 de mayo al 10 de junio, podrán inscribirse para efectuar las pruebas de Reválida de Oficialía Industrial, los operarios de la industria que deseen obtener dicho título académico.

Los requisitos y documentación necesaria, se indican en el tablón de anuncios de la Escuela.

Palencia, Mayo de 1964.
EL DIRECTOR,
DOMINGO SALVADOR GARCIA

M.C.D.2022

RESTAURANTE ARIAS
SERVICIO ESMERADO
BODAS
BANQUETES
BAUTIZOS
PRIMERAS COMUNIONES
Colón, 28. Teléfono, 1649 PALENCIA

ANDE O NO ANDE SIEMPRE Galletas "CARANDE"
SON EXQUISITAS, NUTRITIVAS
EXIJALAS EN SU TIENDA HABITUAL
"ROSARIO"
"TININ"
"PASTAS MANTEQUILLA"
Héroes del Alzázar, 37
Tlf. 2206.—PALENCIA

"ALMACENES DE MADERAS SARDÓN"
CONSTRUCTORES.
CARPINTEROS.
CARRETEROS.
LOS MEJORES PRECIOS
Y LAS MEJORES CLASES.
República Argentina, 22 TELFNO. 1483.
DISTRIBUIDOR OFICIAL DE TABLEX

Vigencia de la ACCION CATOLICA

Por *José Luis GUTIERREZ HERRERO*

(Presidente de la Junta Diocesana de A. C.)

La Acción Católica en su forma moderna de apostolado seglar directamente promovida por la Jerarquía de la que recibe el mandato, fue ampliamente desarrollada por Pío XI que la definió: la participación de los seglares en el apostolado jerárquico de la Iglesia.

Hemos considerado siempre como admirable síntesis esta definición de Pío XI que tenía en sí los gérmenes para el ulterior desarrollo de esta Obra de la Iglesia, que tantos frutos ha dado.

Pío XII veía a la A. C. como grupos apostólicos centrados en las Parroquias, que en estrecha colaboración con su párroco dirigirían las actividades apostólicas de la parroquia.

Juan XXIII, en un maravilloso discurso a los dos meses de su pontificado decía que la A. C. era speculum, adiotorium y signaculum y Pablo VI la define como la forma de vida cristiana que asocia al laicado voluntario a la obra de evangelización, edificación y santificación confiada como mandato específico a realizar a la jerarquía eclesiástica.

Esta concepción de Pablo VI desarrolla la de Pío XI, en la que queda sintetizado el concepto y misión de la Acción Católica.

Por su parte, la A. C. ha ido desarrollándose y desde los primeros años de su actuación organizada, que en España se inicia con las Ramas juveniles, quiso despertar en los seglares la conciencia eclesial; nos hizo sentirnos Iglesia, parte activa y viva de la Iglesia, miembros del Cuerpo Místico de Cristo, con una responsabilidad de salvación individual, pero también con la obligación de contribuir a la salvación de los otros miembros del Cuerpo Místico.

Afortunadamente este propósito ha sido ampliamente superado y en su logro hay que conceder la principal parte a la actividad de la A. C.; es un mérito que no se le puede discutir ni negar y así ha sido reconocido en múltiples ocasiones por la Jerarquía.

Hoy, de acuerdo con las ideas pontificias, la A. C. pide a sus militantes una acción de tres planos. El plano sacral, en el que colabora con la Iglesia bajo su dependencia, directa. El plano religioso-moral de los hechos humanos en el que tiene un amplio campo de acción bajo las normas y consignas de la Jerarquía. El plano de las opciones temporales en el que el militante actúa bajo su responsabilidad personal, pues, al ser de orden técnico, la Iglesia no interviene directamente ni tampoco la A. C., salvo por razones de suplencia.

Precisamente es en este campo donde con su testimonio ha de actuar permanente y constantemente el militante de A. C. Su presencia en las estructuras no es para utilizarlas en beneficio del apostolado ni de la Acción Católica; es para informándolas de un contenido auténticamente cristiano ir a la transformación de ellas para como pedía Pío XI, instaurar todas las cosas en Cristo.

Para ello es necesario que nuestras filas se nutran de nuevos militantes. Parece oportuno que precisamente en el Día Nacional de A. C., pidamos a los católicos, generosos de su tiempo y dispuestos al sacrificio personal, que se ofrezcan a la A. C. Les invitamos con estas palabras de Pablo VI: «Es una invitación, persistente invitación, a los católicos de buena voluntad. No culparemos a los que no la escuchen... Pero estaremos agradecidos a aquellos hijos de nuestro laicado que reconozcan en la Acción Católica la vía maestra para profesar adhesión a la Iglesia.

Caballero: Su abrigo, trinchera, gabardina
CASA MARTIN
Mayor, 86. — Teléfono 1298
PALENCIA

Vacante la plaza de HERRERO de Villabermudo
Las solicitudes al Sr. Alcalde

CONSTRUCTORES:
Maderas, puertas lisas, ventanas, persianas, etc.
CARPINTEROS:
La madera que usted necesita la encontrará en Hernando.
CARRETEROS:
Maderas especiales para pisos, remolques, lanzas, etc.
Presupuestamos gratuitamente
Almacén de maderas Carpintería Mecánica
MARIANO HERNANDO
República Argentina, 7 (Junto a Urbón)
Teléfono 2555

O.E.S.T.E
CHIQUILIN
para los hombres del mañana.
ARTIACH CHIQUILIN BILBAO
ARTIACH
más de cien clases de galletas

El mejor Ciclomotor de todos los tiempos
No precisa carnet para conducirle
No paga Consumo de Lujo
Velocidades al puño
TERROT
El Ciclomotor TERROT le prestará servicio seguro
No le confunda: CICLOMOTOR TERROT
OCHO MODELOS-Facilidades de pago las que Vd. necesite
AGENTE PARA PALENCIA Y PROVINCIA:
AUTOGARAJE-EUROPA
(Frente al Gobierno Civil)

Campaña de donativos "Pro-Seminario" año 1964

Vicaría General del Obispado, 4.500 pesetas; Excmo. Ayuntamiento de Palencia, 12.000; Excma. Diputación Provincial, 11.000; Caja de Ahorros y Monte de Piedad, 18.000; Banco de Bilbao, 7.000; Banco de Santander, 6.000; Banco Central, 6.000; Banco Hispano Americano, 6.000; Colegio de Religiosas Filipenses, 10.000; Colegio del Santo Angel, 9.000; Electrólisis del Cobre, 5.000; obreros de Electrólisis del Cobre, 1.000; Gerente de Distribuidora Palentina de Electricidad, 5.000; Viuda e hijos de don Cándido García Germán, 5.000; Cistercienses de San Isidro, 3.000; Gobierno Civil, 1.500; Jefatura Provincial del Movimiento, 1.000; Pan de los Pobres, 2.000; Colegio «La Salle», 3.529; Parroquia de Ntra. Sra. de la Calle, 7.850; San Lázaro, 6.138; San Miguel, 3.425; Santa Marina, 825; Santa Iglesia Catedral, 2.376; María R. Inmaculada, 636; San José, 2.783; Comunidad Parroquial de San José, 500; Parroquia de Allende el Río, 113; María Estela, 346; San Ignacio, 332; San Antonio, 284; Padres Jesuitas, 4.319; Padres Dominicos, 3.547; Padres Carmelitas, 2.743; Padres Claretianos, 1.173; Madres Nazarenas y sus Obras, 1.000; Colegio de Villandrando, 557; Hermanos Maristas, 1.350; don Mariano Garrachón, 2.900; anónimo a través de MM. Carmelitas, 2.000.

Donativos de mil pesetas

Colegio H. Ferroviarios, Sanatorio de San Juan de Dios, 775; don Eloy Pastor, don Antonio Santos, don Angel de Torres Osorio, don Guillermo Núñez, don José-María Guerra Zunzunegui, familia Rodríguez Matía, un anónimo, don Rafael Herrero y M. de Azcoitia, Iltmo. Delegado de Hacienda, doña Ascensión de Bedoya, un anónimo, una persona piadosa, Madres Franciscanas de Osorno, don Ignacio Ortiz Larraya, doña Mercedes Polo, don Zacarías Gama, Excma. Sra. Marquesa de Castilfalé, don Pablo Barrientos, don Santos Ruiz Esguevillas, D. S. G.

Donativos de quinientas pesetas

Don Rodolfo Pérez de Guzmán, Residencia «Lorenzo Ramírez», don Julio Aguado Matorras, señores Carlón Ordóñez, Encarnación y Carmen Gusano, don Carlos Gusano, don Perfecto A. G. Cuena, Comunidad de Ciudad Benéfica, C. C., Lucinda Rodríguez, don Guillermo Herrero M. de Azcoitia, anónimo, anónimo, Almacenes Olmedo, don Marcos Giraldo, Farmacia Fuentes, don Arcadio Torres Martín, Cámara Oficial de Comercio, don Rufino Cebrián, don Antonio Velasco, anónimo, una señora, don Angel Nogales, familia Izquierdo Navarro, una maestra, don Eustasio Junquera, Construcciones Curieses, don Mauro M. de Prado, don Francisco Maté, doña María M. de Azcoitia, don Ramón Herrero M. de Azcoitia, don Benigno Vallejo, don Bruno Vega, señores de Cuadros, don Tomás Gómez Inguanzo, Pedro Gonzalo Mateo, José Martín García, Ayuntamiento de Herrera de Pisuerga.

Donativos de cuatrocientas pesetas

Familia Sanz Peral, don Antonio Acinas, Hijos de Víctor Rodríguez, hermanos Gutiérrez Vega, don Primitivo Matía, Lucinda Rodríguez, don Fortunato Aguado, Nicolás Benito.

Donativos de trescientas pesetas

Don Felipe Sánchez, don Jacinto Caballero, Ayuntamiento de Fuentes de Nava, familia católica, don Dionisio Cancio, don Eutiquiano Aguado, don Máximo Ibáñez, don Herman Blanco, don Santiago Matecs, don Manuel Melendro, don Faustino Giraldo, un anónimo, don Pedro Gaite, don Guillermo González Alvarez, don Seraplo Pajares, viuda de Vallejo, don Pablo Gutiérrez, una familia católica.

Donativos de doscientas cincuenta pesetas

Don Miguel L. Negrete, un anónimo, don Agustín García Cuena, don Angel G. Vallejo, don Angel Casas, Apostolado Castrense, herederos de don Ramón Miguel, don Alfredo Zoreda, don Manuel Arangüena, doña Carmen Calderón, hermanos García, señora anónima, Martín Barbán.

Donativos de doscientas pesetas

Don José-Luis Gutiérrez, don Felipe Primo, don Vicente Matía, don Justiniano Díez, don Tomás Cabezón, doña Demetria Tarrero, Cristalerías Rodríguez, don José Ferriente, señorita Rosa Merino, don Jesús Durántez, don Hermínio S. Tamariz, doña María Luisa Font, una familia, don Pedro Martínez, don Manuel Grande, don Claudio Fraile, Colegio de Secretarios, don Teodoro S. Doncel, viuda de Ramírez, don Valentín Prieto, don Jesús Espinosa, Ferretería García, don Daniel F. Durán, don Miguel Sánchez, doña Rosa Losada, don Alberto Camaleño, don Luis Leal, don Jesús Aguado, don Juan Marcos, don Próculo Andrés, carnicería Sánchez, Hermoso y González, Optica Vita, don Tomás López, don Román Santiago Matía, don Porfirio Vázquez, dos personas amantes del Seminario, doña Domitila Monge, don Jaime Blanco, don Cándido Villaverde, don Luis M. de Azcoitia, don Emilio Polo, Fábrica de Armas, don Felipe Sánchez, don Vicente Sánchez, don Luis Manzano, Sindicatos Obreros Católicos, don Florencio Guerra, don José Galiano.

Donativos de ciento cincuenta pesetas

¿ Don Domingo Barbero; Hermanitas Noviciado; Saturnino Salamanca; don Faustino Crespo; don Amador Sebastián; Madres Carmelitas Descalzas; don Crescencio Trigueros; Religiosas de Santa Clara.

Donativos de cien pesetas

Don Francisco Domingo Amor; don Melchor G. Cuena; don Manuel M. de Azcoitia; don Jesús Puertas; don Dionisio de Castro; don Teodorico Vázquez; señor Estébanez; don César Pinacho; Viuda de Marugán; don Sabiniano Durántez; Cofradía Jesús Nazareno; Religiosas Seminario Mayor; D. Cecilio Reguera; D. Luis Albarrán; don Jesús Gutiérrez; don Domingo Alcalde; don Santiago Moro; don Julio Rojo; doña Sofía Cortés; don Cipriano García; don José L. Valencia; Bar del Pino; don Canuto Castrillo; Ayuntamiento de Brañosera; don José García; don Florencio Aguado; señorita Felisa Domínguez; don Constantino Miguel; don Máximo Lacosta; don Paulino Ortega; don Dalmacio Valdivieso; don Cesáreo Estébanez; don Julio Pastor; don Constancio Díez; don Fidel F. Villarán; don Jesús A. Santaolalla; Sección Femenina de FET; don Pedro Manuel; don Demetrio Vega; don Pablo de la Peña, don Cipriano F. Amantegui; don Martín López; don Pedro Díaz; don Pacífico Gutiérrez; don Germán Meneses; Viuda de Camino; don Bernardo París; señor Roura Portillo; don Benito Alvarez; don Luis González; Siervas de María; don Andrés Moro; doña Angelita Azcoitia; don Martín Crespo; don Angel Fuentes; don J. Velayos; Cristalerías Manrique; Viuda de Arconada; Hermanas Garrido; doña Carmen Casañé; Familia Ortega Treceño; don Marcos Andrés; don Mauricio Matabuena; don Daniel Gutiérrez; Calzados Hoyos; Optica Sánchez; don Fidencio Hernández; doña Segunda Hijosa; doña Valentina Calderón; don Santiago Martín; don Angel Merino; don Ramón M. Azcoitia; don Antolín Sanmiguel; don Leopoldo de Soto; don José Roch; Delegación Provincial; don Angel Ceresa; don Alfredo López; don Felipe R. Curiel; don Antonio Cuadros; don José Morales; don Francisco Madrigal; don Benedicto Sánchez; don Jesús Alvarez; don Bernardo Martínez; don Germán Cabrero; Familia J. G.; don Fausto Martín; don Moisés Fernández; doña Primitiva Monge; señor Ortiz Escudero; don Miguel Ibáñez; don Ambrosio Madrigal; don Crescenco Asensio; Un católico; don Crescencio Asensio; don Jaime Blanco; don Emiliano Galindo; don Pedro Miguel; don Aurelio Cuesta; Bodas La Rosario; don Sergio Zapatero; don Víctor Núñez; don Basilio Mata; H. de Alejandro Ortega; don Exiquio Renedo; don Diego Calvo; doña Margarita Zuazagoitia; señores Casañé Moro; don Joaquín D. Cascón; Viuda de Seco Carrancio; doña Isabel Llamas; señoritas Polanco; Colegio O. de Veterinarios; don Jesús Ramis; don Agustín P. Higelmo; don Eugenio Calzada; don Marcos M. Escobar; señores de Vadés; Familia Castro; señores de Fajardo; don Luis Alvarez; don Rafael Bats; don Alejandro P. Estalayo; doña Baltasara González; don Guillermo M. Cipitria; don Jacobo Romero,

(Continuará)

Hnos. PASTOR
ESPECIALIZADOS EN TRACTORES Fordson y Ebro
ANTIGUOS MECANICOS DE LA CASA FORD
TRABAJOS DE TODA GARANTIA
ESTRADA, 31. (Junto nueva Casa de Socorro). — PALENCIA

Constitución de la "Casa del Antiguo reino de León, Avila y Segovia", en Zaragoza

En su primera junta Directiva figura el palentino don Gregorio Velasco

CONSTITUCION

El pasado día 19 de abril se ha constituído en Zaragoza la «Casa del antiguo Reino de León, Avila y Segovia».

Previa autorización gubernativa se celebró reunión general con todos los socios fundadores, procediéndose a la elección de la primera Junta Directiva.

El domicilio social de la nueva «Casa del antiguo Reino de León, Avila y Segovia», en Zaragoza, se halla en el número 21 de la calle de La Gasca.

Pueden pertenecer a la nueva entidad las personas oriundas de León, Zamora, Salamanca, Valladolid, Palencia, Segovia y Avila; sus familiares y amigos, y todos aquellos simpatizantes que procedan de cualquier región de España, especialmente de las comarcas y provincias limítrofes.

DIARIO-DIA, al ofrecer la información de este nuevo «consulado» castellano-leonés, en Zaragoza, manifiesta su satisfacción de ver que nuestra provincia se halla representada en una provincia más de España, en este caso cabecera del noble Reino de Aragón, en el que —como en el resto de España— se hallan afincados no pocos palentinos, los cuales pueden ahora dar consistencia a sus vínculos de amistad y paisanaje a través de esta «Casa», a la que deseamos toda la prosperidad que merece. Al mismo tiempo desear feliz gestión a los miembros de la primera Junta Directiva, constituída de la siguiente forma:

Presidente: don Estanislao Sánchez López (Salamanca), Secretario: don José María González Domínguez (Valladolid), tesorero: don José González Méndez (León), vicepresidente: don Jesús Velayos García (Avila), vicesecretario: don Serafín González Ramos (Salamanca), vicetesorero: don Gregorio Velasco Rodríguez (Palencia), vocales: don Lorenzo Baños Sacristán (León), don Generoso Hernando Borreguero (Segovia), don Julián Escaja Pérez (Zamora), y don Jeremías Prieto Andrés (Valladolid).

«La Cigaleña»
VINOS A GRANEL Y EMBOTELLADOS DE LAS MEJORES PROCEDENCIAS
DISTRIBUIDOR EXCLUSIVO PARA PALENCIA Y PROVINCIA DE CERVEZAS
"EL AGUILA"
Manuel Rodríguez
Casado del Alisal, 24 -- Teléfono 1641 -- PALENCIA

BODEGA "EL TUNEL"
SEGUNDA TRAVESIA OBISPO FONSECA
VINOS CLARETE, BLANCO Y TINTO DE LAS MEJORES PROCEDENCIAS. CAFE EXPRES. LICORES DE LAS MEJORES MARCAS
MERIENDAS
GRAN SURTIDO EN LICORES Y CHAMPAN
SERVICIO A DOMICILIO
Palencia

Las fiestas de la Juventud, organizadas por la Delegación Provincial de Juventudes de Palencia en los XXV Años de Paz

Comenzaron el pasado domingo, y finalizarán el día 7 de junio

Han comenzado las Fiestas de la Juventud que, organizadas por la Delegación Provincial de Juventudes, se desarrollan en Palencia como preparación de la fiesta patronal juvenil de San Fernando.

Estas celebraciones han comenzado el pasado domingo con diversas competiciones deportivas de las que ya hemos dado noticia en nuestras columnas. Además de estas competiciones deportivas, que han continuado desarrollándose durante la actual semana, ha tenido lugar el fallo de la fase provincial del XVIII Concurso de Formación Profesional, Industrial y artesana.

Los actos que, en lo sucesivo, van a continuar llevándose a cabo son los siguientes:

Día 15, viernes, I Liga Nacional de Fútbol Infantil; segunda jornada de la fase provincial; segunda jornada del campeonato provincial de Balonmano.

El sábado, 16, competiciones deportivas provinciales del Frente de Juventudes; juegos infantiles; torneo de juegos y predeportes, y tercera jornada del campeonato provincial de Baloncesto.

El domingo, día 17, homenaje a San Fernando, Patrono de la Juventud, en Autillo de Campos; competiciones deportivas y escolares; carrera ciclista; tercera jornada del campeonato provincial de Balonmano, y tercera jornada de la I Liga Nacional de Fútbol Infantil.

En la semana del 18 al 24, continuarán las competiciones deportivas, celebrándose además Concursos provinciales de Rondallas, Dibujo Infantil y Canciones juveniles, además de pronunciarse, en los Hogares de Flechas y Arqueros, de la capital, sendas lecciones sobre San Fernando.

Los actos a celebrar durante la semana del 25 al 31, revestirán cierto carácter extraordinario, especialmente en el día 30, fiesta de San Fernando, en que los miembros de la OJE, dirigirán la circulación en Palencia; dentro de esta semana se celebrará el V Certamen Juvenil de Arte, Concurso Provincial de Colecciones, reunión de padres de afiliados a la OJE, clausura del curso escolar en la Academia-Colegio «San Juan de Baños», cena de hermandad en el Campo de la Juventud para los antiguos miembros de Juventudes, exposición campamental, emisión extraordinaria de radio, concurso extraordinario de periódicos murales, y clausura de curso en la Academia Provincial de Mandos.

En la semana del 1 al 7 de junio, culminarán los actos de este magno programa, redactado por la Delegación Provincial de Juventudes, de Palencia, con ocasión de la fiesta patronal juvenil de San Fernando.

Oportunamente iremos dando información del desarrollo de las diversas competiciones y de los actos a celebrar en lo sucesivo.

ALMACEN DE FRUTAS
Torremoreno
Plaza Abilio Calderón, 2
Teléf. 2187.—PALENCIA

La Carrionesa
BAR
RESTAURANTE
ESMERADO SERVICIO DE RESTAURANTE
ESPECIALIDAD EN TAPAS DE COCINA

Pablo García Fernández
MARMOLISTA - LAPIDARIO
ESPECIALIDAD EN TRABAJOS ARTISTICOS PARA CEMENTERIOS Y TRASLADOS A LOS MISMOS
Talleres: Antonio Maura, 6 PALENCIA

M.C.D.2022

CAPITULO 3

Por Jacques Amalric

JOHNSON declara la guerra a la miseria

Una sociedad industrial cogida en la trampa de su propio desarrollo

- **Unica solución: La "fuga hacia el consumo"**
- **"La iniciativa privada sola no será capaz de inyectar nueva vida a las regiones deprimidas"**

El breve cuadro que hemos trazado en nuestro artículo anterior acerca de los norteamericanos necesitados no debe, sin embargo, considerarse estático. Desde 1937, no ha dejado de aclararse: haciendo las cuentas con un valor constante del dólar, las familias con una renta total inferior a los 4.000 dólares representaban el 78 por ciento de la población en 1935; esta proporción se redujo a un 35 por ciento 20 años más tarde. De la misma manera, las familias pobres no contaban en 1962 más que un 22 por ciento del total, contra un 32 por ciento en 1947.

La mejora de la situación en las capas de la población de más bajos ingresos —aunque algunos de sus miembros posean refrigerador, máquina de lavar o televisión— se ha acompañado por una promoción general en la jerarquía del dólar; mientras que desde 1945 a 1950 la proporción de las clases medias aumentó considerablemente (ingresos comprendidos entre los 3.000 y los 7.500 dólares) se asiste hoy a un incremento de los efectivos de la clase inmediatamente superior (ingresos comprendidos entre 7.500 y 10.000 dólares); no representaban más que un 5,6 por ciento de la población total en 1950, mientras que formaban un 14,7 por ciento en 1961.

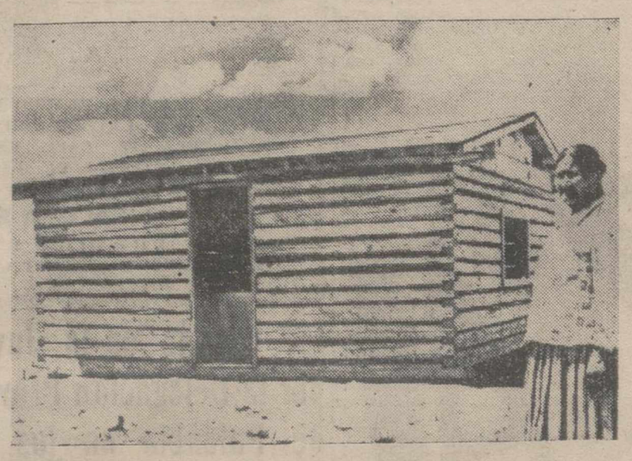

380.000 indios siguen viviendo en los EE. UU. en las reservas, con una renta media familiar de unos 1.500 dólares anuales. Son pobres en los Estados Unidos de hoy.—(Foto Fiel)

LA NECESIDAD DE PLENO EMPLEO

El estancamiento en el porcentaje de las familias pertenecientes a las clases medias no significa ausencia de promoción: traduce simplemente la transferencia de población en el sentido capas pobres —clase media— ingresos superiores. De la misma manera, a pesar de un sistema fiscal que afecta bastante pesadamente a las rentas elevadas, el porcentaje de los miembros de la Sociedad con más de 10.000 dólares de ingresos anuales aumenta sensiblemente desde 1950: no era más que del 5,1 por ciento en 1950 y sobrepasa hoy el 17,3 por ciento. La fluidez de la Sociedad norteamericana sigue siendo una de sus constantes más originales.

Pero desde hace algunos años las victorias sobre la pobreza son menos numerosas. Cada vez menos los pobres son la consecuencia de "accidentes coyunturales", los representantes de una generación transitoria entre el desarrollo industrial intensivo y la sociedad de la abundancia. Los parados por causas tecnológicas, cuyo número alcanza los 5 millones, son el producto de una sociedad industrial cogida en la trampa de su propio desarrollo y que no consigue todavía seguir el ritmo necesario.

Los expertos de J. F. Kennedy, como los de su sucesor, no se engañaron: la solución de la pobreza norteamericana está en una "fuga hacia adelante", hacia el consumo, y por tanto, hacia el pleno empleo, único susceptible de absorber las disponibilidades del mercado aumentando la renta nacional.

Una nueva vida no será inyectada a las regiones deprimidas por la virtud de la sola iniciativa privada: es al Gobierno federal a quien le incumbe la tarea de crear las condiciones de la prosperidad. Texas se ha hecho rica gracias al petróleo, luego inmensamente rica gracias a las industrias gubernamentales de armamento que ha sabido atraer.

UN PROGRAMA DE GRAN ALCANCE

La ley de cortes fiscales, definitivamente adoptada por el Congreso dejará libres más de once mil millones de dólares que podrán ser cambiados por bienes de consumo y así estimular la expansión industrial.

Esos miles de millones no bastarán, sin embargo, para integrar a todos los extranjeros en el «paraíso norteamericano». La expansión es una de las condiciones del pleno empleo, pero las calificaciones profesionales lo son también en una sociedad en la que la técnica no deja de aumentar en complicación. Y si los negros tienen que elevarse un día al nivel económico de los blancos, eso no sucederá hasta el día en que sus derechos cívicos hayan sido reconocidos y efectivamente respetados. Los proyectos de leyes anti-racistas, amenazados de obstrucción oratoria por los senadores del Sur, son también parte integrante de la lucha contra la pobreza, así como la mejora de la enseñanza norteamericana.

No es sorprendente que William Wirtz, secretario de Trabajo, haya propuesto ampliar hasta los 18 años la edad escolar obligatoria. «Esto tendría por efecto —ha observado— enviar a la escuela a unos tres millones y medio de jóvenes norteamericanos que actualmente están ociosos o saturan el mercado del trabajo».

Pero el presidente Johnson tiene tan sólo un poder de impulsión. Secundado por el cuñado de John Kennedy, Sargent Shriver, director del Cuerpo de la Paz, y por Whitney Young, un jefe integracionista negro, tendrá que refutar los argumentos y vencer las maniobras de procedimiento de los que piensan, como el senador Goldwater, que «el simple hecho de tener poco dinero no da a nadie el derecho de vivir en una comodidad relativa a costa de los contribuyentes».

Pero recordemos que ya Emerson interpelaba en términos análogos a los humanitaristas de la Nueva Inglaterra, partidarios de ciertas medidas de solidaridad: «Y tú, filántropo imbécil, te aviso que lamento el dólar, el dime, el centavo que doy a hombres que no son nada para mí».

Los diversos proyectos de Ley que deberían seguir al anuncio de la lucha contra la pobreza corren el peligro de costar algún dinero al contribuyente norteamericano, pero ¿no estaría esto conforme con la Constitución de los Estados Unidos, la única del mundo que reconoce el derecho a la felicidad?

Esbozada por John Kennedy, continuada por el presidente Johnson la lucha contra la pobreza ocupará un lugar predominante en la campaña electoral de 1964. En efecto, puede conceder al candidato Lyndon Johnson el apoyo de los negros, en desventaja en el mercado del empleo, de los desheredados y de los Sindicatos (aunque éstos acusan ya al jefe de la Casa Blanca de no querer aceptar medidas que se imponen como la semana de trabajo de 35 horas).

Aunque sea «preelectoral», no es por ello menos constitucional e indispensable.

FIN

(Copyrigth by Opera Mundi.—Derechos reservados para España en exclusiva por Agencia Fiel. — Prohibida la reproducción).

NOTICIAS de MADRID

- **Dos catedrales y ninguna de ellas terminada**
- **Agua del Santo: «Si con fe la bebieres y calentura trujeres»**
- **Dos iglesias tiene en Roma San Isidro Labrador**

MADRID. (Crónica de ARGOS, especial para nuestro periódico).

Dos catedrales tiene Madrid y ninguna de ellas terminada: la de la Patrona de la villa, Nuestra Señora de la Almudena, y la del Patrono, San Isidro Labrador. En la primeramente citada está invirtiendo el Ayuntamiento muchos millones de pesetas, en sucesivas subvenciones que no pueden ser ni tan frecuentes ni tan cuantiosas como el alcalde y los concejales desearan, porque las arcas municipales, crónicamente débiles, todavía no se han fortalecido con los ingresos que ha de proporcionar la ley especial o carta de Madrid.

En la festividad del Patrono, tiene mayor actualidad periodística la catedral de San Isidro. La primera piedra fue colocada en 1622, y el templo, dedicado entonces a San Francisco Javier, fue consagrado en 1661. Su antigüedad data, pues, de poco más de tres siglos. En 1769, fueron depositados en esta iglesia el cuerpo incorrupto de San Isidro y los huesos de su esposa Santa María de la Cabeza. La antigua colegiata se convirtió en catedral, que el pueblo llamó y sigue llamando de San Isidro.

La catedral de Madrid fue incendiada por las turbas rojas. Las reliquias de San Isidro y Santa María de la Cabeza se salvaron por la diligencia del obispo Eijo Garay, según hemos explicado en una crónica anterior. Los destrozos han sido reparados y se han realizado otras importantes obras de restauración y embellecimiento. Pero falta por terminar, desde hace tres siglos, las dos torres de la fachada principal (calle de Toledo), que en el proyecto del Padre Jesuita Francisco Bautista debían de alcanzar unos 70 metros de altura. Aunque la de la Almudena, cuando esté terminada, será la verdadera catedral de Madrid, no se pierde la esperanza de que las dos torres de la de San Isidro lleguen a elevarse, cuando los recursos económicos lo permitan, como punto de referencia, en la perspectiva urbana, del más viejo y castizo barrio madrileño.

Los actos religiosos en honor del San to Patrono de la capital de España tienen una manifestación oficial y otra popular. La primera se desarrolla en la catedral, a la que asiste el Ayuntamiento bajo mazas y de la que sale la procesión. La segunda tiene lugar en la ermita de San Isidro, situada en los campos que cultivaba el Santo Labrador, a orillas del Manzanares. Constituye una popular romería, con sus puestos de pitos, rosquillas y botijos.

Adquirir un botijito, por pequeño que sea, responde a una piadosa tradición: aquélla que atribuye a la fuente que mana junto a la ermita una virtud milagrosa contra las calenturas. No sólo hay que beber de aquellas aguas, sino que hay que llevarlas en el botijo a casa para los demás miembros de la familia. Junto a la fuente, puede leerse en una lápida: «...si con fe bebieres y calentura trujeres, volverás sin calentura».

Precisamente las curaciones logradas por intercesión del Santo madrileño —las del emperador Carlos V y de su hijo el príncipe Felipe, entre ellas— extendieron su fama y devoción más allá de nuestras fronteras y especialmente en la Ciudad Eterna, donde las fiebres infecciosas causaban grandes estragos, a causa de los terrenos pantanosos y lagunas:

Se atribuían entonces al mal aire (de donde tomaron el nombre italiano de «malaria», que se usa ya en otros idiomas) y se trataba de combatirlas con grandes fogatas para purificar la atmósfera. En el cónclave en que fue elegido el Papa Nicolás IV murieron tres cardenales, y en el 1923, tuvieron que abandonarlo varios purpurados, atacados también por la «fiebre pestilencial».

En agradecimiento a San Isidro se le dedicaron dos iglesias en Roma: una, humilde, en el siglo XVII, en zona de cultivos y de «malaria», y otra arquitectónica y artísticamente más importante, en las estribaciones del Pincio, erigida por los Franciscanos españoles con motivo de la canonización del Santo Labrador. Aquel lugar, entonces despoblado, es hoy un elegante barrio residencial de la capital de Italia.

REPORTAJES "DIARIO-DIA"

ROCIO DURCAL EN AMERICA

- **A su regreso rodará su quinta película y se presentará en el teatro de la mano de Adolfo Marsillach**
- **Está enamorada...de la vida y niega rotundamente su idilio con ALAIN DELON**

Por Manuel MARCHANT

Rocío Dúrcal es ya un nombre famoso en todo el ámbito nacional, y parte de Sudamérica. No hay duda de que esa chiquilla madrileña ha cautivado a todos con su maravillosa voz y su sencillez personificada. Rocío Dúrcal bajo unas direcciones ambiciosas, estudia, trabaja y no descansa apenas, para lograr una perfección que se ajuste al éxito rotundo de aquí a unos años, pues ella es joven —18 años cumplió el pasado mes de octubre— y su camino aún es difícil y hermoso.

Con Rocío Dúrcal hemos estado unas horas de amigable charla antes de su marcha. Hemos paseado por las calles malagueñas a pie, en su automóvil que conduce su propio padre, por el litoral malacitano, y he conocido cuál es la pieza clave del éxito y la popularidad de esta jovencita. Su sencillez y su encantadora manera de ser son las armas que han permitido a Rocío Dúrcal su ingreso en el mundo del cine, donde todos son aplausos y éxitos, pero ello va unido a muchos sacrificios que ella acoge con esa candorosa sonrisa en sus labios.

DEL COLEGIO AL PLATO

Nos decía Rocío —que en realidad se llama María de los Angeles de las Heras— que ella de muy pequeña cantaba muy bien, y en el colegio le agradaba imitar a las voces más famosas con sus canciones más populares. Así, un día la convencieron unas amigas y se presentó en un concurso de TVE, donde no llegó a concursar al retirarse por decisión propia, ya que el representante artístico de famosas estrellas como Lola Flores, Paquita Rico, Marujita Díaz, el dinámico Luis Sanz, le había convencido de ello. Al ponerse en sus manos, se convirtió en Rocío Dúrcal, y rodó su primera película «Canción de juventud», a la que siguió «Rocío de la Mancha», «La chica del Trébol», «Tengo 17 años», recién salida de los laboratorios, y que según manifestó ella misma, quedó soberbia.

DOS MESES EN AMERICA

Cuando hemos entrevistado a Rocío Dúrcal, estaba muy preocupada con su viaje a América, gira artística que tendrá una duración de dos meses, visitando Estados Unidos, Méjico, Puerto Rico, Venezuela, con actuaciones en radio y televisión, y salas de fiestas, como así mismo en el «show» del famoso Sullivan, a quien admira mucho la guapa estrella madrileña.

—En Méjico, presentaré mi primera película que tuvo un éxito excepcional, hasta el punto de haber batido el récord de venta de discos de mis películas, y como comprenderá no podía seguir mi tournée por Hispanoamérica sin agradecer estas gentilezas del público azteca.

—¿Te agrada viajar?

—Mucho, en particular en automóvil y avión, aunque claro sin despreciar los barcos y trenes. Lo ideal es viajar para conocer y documentarme, cosa que en realidad no hago, pues siempre mis visitas a ciudades son rápidas, por mero trabajo.

—¿Cansada?

—No, pero siempre es agradable conocer y admirar, y lo esencial tener tiempo para algo especial, sin trascendencia

LA QUINTA PELICULA CON ENRIQUE GUZMAN

A su regreso de su gira por América, en los primeros días del verano, Rocío Dúrcal encontrará en su bonito piso madrileño el guión de su quinta película, que será con argumento muy distinto a los ya rodados por ella, teniendo como compañero de cartel al famoso actor mejicano Enrique Guzmán. Será de nuevo dirigida por Luis Lucia, siendo Torremolinos, Costa del Sol y otras ciudades turísticas las elegidas como exteriores de este nuevo film de la guapa y sencilla estrella española.

Con la típica mantilla española, Rocío Dúrcal, sonríe al fotógrafo. La foto está hecha en Málaga, donde la estrella ha estado descansando (Foto Fiel)

—Terminada esta película haré mi anhelado debut en el teatro. No puedes imaginarte cuánto deseaba esta oportunidad. Me presentaré en Madrid, con la alegre obra de Krastna «Un domingo en Nueva York», que será dirigida por el discutido Adolfo Marsillach, al que quiero y admiro mucho.

—¿No crees que esto es mucho trabajo?

—Me han prometido que tras mis compromisos teatrales y la quinta película, me dejarán descansar dos meses, teniendo proyectado ir a París, a conocerlo con detalles, y comprar ropa. También quiero bañarme en Torremolinos, y viajar como una turista más, sin preocupaciones profesionales.

—¿Te molesta la popularidad?

—No, al contrario, me encanta, ello demuestra que se me aprecia y se me quiere. Cuantas más adhesiones recibo más segura de mí misma me encuentro.

—Cuando no ruedas ni actúas, ¿en qué te ocupas?

—Sigo estudiando guiones, programas de televisión, mis clases de idiomas, por ahora tan sólo chapurreo el francés e intentaré el inglés.

ESTA ENAMORADA... DE LA VIDA

Esta simpatiquísima muchacha madrileña, es linda de verdad, tiene el pelo color castaño claro, pesa unos 53 kilos y mide 1'68 de estatura, con unos preciosos ojos de color castaño verdoso, que juegan un magnífico papel en su bonito rostro. No ha tenido novio, y sí muchos pretendientes por cartas y en persona, pero todos fueron con la cabeza gacha a otra puerta. Rocío no tiene tiempo de novio, sino tan sólo para trabajar y triunfar.

—No quiero novio, por ahora, que empiezo a trabajar con más éxito. Prefiero aguardar mi hora. Por ahora nada de noviazgo, soy joven. Hay tiempo.

—¿Cuál es tu ideal de hombre?

—Pues un chico bueno, inteligente, cariñoso y comprensivo.

—¿Artista?

—Me es indiferente.

—Al casarte, ¿abandonarías tu carrera?

—Si así hubiera de ser me costaría mucho.

—¿Estuviste alguna vez enamorada?

—Sí.

—Siempre estuve enamorada de la vida.

—¿Crees en el amor?

—Sinceramente, sí.

—¿Se ha dicho que estabas enamorada de Alain Delon

—Incierto.

—¿Qué opinión tienes de los periodistas que levantan esos rumores?

—Me la reservo, pero creo que no saben el mal que originan.

—¿Te gusta que te piropeen por la calle?

—¿A qué chica no le gusta que le digan cosas bonitas? Yo soy fuera del plató una muchachita madrileña más. Me encanta pasear y que me digan piropos. Soy una chica normalita, acudo a reuniones de amigos, a escuchar discos, veo películas y por la noche con mis padres o con Luis Sanz, al teatro. Leo mucho en casa y hasta escribo cuentos infantiles, que no publico.

PARTIDARIA DEL CINE MUSICAL

—¿Te beneficiaron los guiones de tus cuatro películas?

—Yo no puedo opinar. Eso, la crítica.

—¿Has hecho tu papel, en el cine?

—Aún no, tengo todavía mucho que aprender.

—¿Te gusta el cine musical?

—Mucho, distrae y anima al espectador.

—¿Partidaria de él?

—Sí, aunque yo aspiro a papeles de actriz dramática.

Ya no hablamos más. Rocío se ha despedido de nosotros, con un hasta siempre que agradecemos deseándola buen viaje y muchos éxitos en América.

(Un reportaje especial para Agencia FIEL. — Prohibida la reproducción).

A 3.200 kilómetros por hora

Para 1974 Madrid-Nueva York en una hora tres cuartos

Iberia se apunta a tres aviones supersónicos norteamericanos (5.400 millones de pesetas)

Por MANUEL BUENO

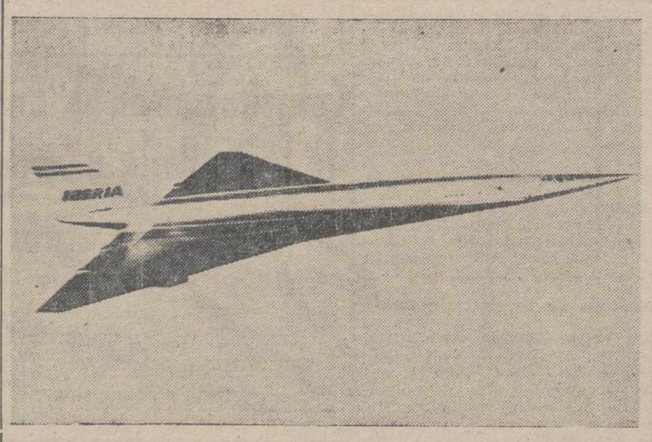

Usted puede volar en 1974 en este magnífico aparato si el Congreso norteamericano aprueba su construcción.—(Foto Europa Press)

Iberia ya ha tomado las medidas oportunas para transportarle a usted desde Madrid a Nueva York, en una hora y tres cuartos. No se asuste. No se trata de catapultarlo en un cohete especial. Iberia sólo trabaja con medios de locomoción seguros. Ya conoce ese anuncio afirmando que sólo el avión recibe más cuidados que usted a bordo de uno de los seis DC-6, ocho Caravelle, siete Superconstellation y dieciseis Convair Metropolitan que componen la flota de la compañía.

¡No! Iberia no le subirá a cualquier trasto con alas sin estar seguro de que el vehículo llegará a su destino. Aunque esto no significa que se exceda en su prudencia y compre sólo aparatos «experimentados» a lo largo de varios decenios, como suele hacer cierta compañía cuyo nombre lamento no recordar.

VERTIGO

Cualquier aparato que desee recorrer la distancia de 5.600 kilómetros que separan Madrid de Nueva York en una hora y tres cuartos de hora. Si echamos una ojeada al parque de Iberia vemos que el reactor más veloz, el DC-8 «Turbofán», tiene una velocidad de crucero de 950 kilómetros hora. Pero hasta los 3.200... Sin temor a error puede afirmarse que, por el momento, no existe aparato comercial capaz de desplazarse a esta velocidad de vértigo.

Entonces, ¿cómo es posible lo de la hora y tres cuartos?

(Habla un portavoz de la compañía).

—Iberia se ha reservado tres puestos en la lista de entrega del primer avión comercial supersónico norteamericano, actualmente en fase de desarrollo. Cada aparato, de peso superior a 220 toneladas y unos 200 pasajeros de capacidad costará 600 millones de dólares (1.800 millones de pesetas).

—¿Cuándo se recibirán los aparatos? —Calculo que para 1974. Dos años antes habrán entrado en servicio. Pero nosotros preferimos esperar dos años más. En este espacio de tiempo se habrán eliminado muchas deficiencias técnicas.

¿POR QUE EL AMERICANO?

Al mismo tiempo que el Congreso está discutiendo los proyectos de avión supersónico presentados por los «grandes» de la aviación comercial norteamericana —Boeing, Lockheed, North American— en Europa, la British Aircraft Corporation y la Sud aviation francesa, van ya muy avanzados en la construcción del «concorde». ¿Por qué Iberia ha preferido el americano?

—Hemos preferido el modelo norteamericano por ser más veloz. El «Concorde» está más adelantado porque usa metales conocidos, mientras los constructores de Estados Unidos están trabajando con aleaciones especiales, capaces de superar la «barrera del calor».

Una última aclaración importante: la reserva de los números 89, 92 y 96, en la lista de entrega no supone ningún desembolso para Iberia.

«EUROPA PRESS»

El Ayuntamiento de Madrid concierta un crédito de más de cien millones de pesetas

Madrid, 14.—En reunión con los periodistas, a la que asistió el director del Banco de Crédito Local, don José Fariñas, el alcalde manifestó que se había concertado una operación de crédito con dicho Banco y con el Instituto de Crédito a medio y largo plazo, por importe de más de cien millones de pesetas, para pago de deudas a los contratistas. Este crédito constituye un anticipo del presupuesto de liquidación total de deudas de ejercicios anteriores. A este efecto, el señor Fariñas manifestó que se ha concertado también otra operación de crédito para pago de los emolumentos pendientes a los funcionarios municipales, como consecuencia de los aumentos dispuestos en la última ley de Administración Local.—Cifra.

VEA Y OIGA EL PROGRAMA CON INTER

T.V.E. PROGRAMAS PARA EL DIA 16

SOBREMESA.—2'15: Avance de telediario; 2'17: Primera página; 2'30: Tercer grado; 3'00; Telediario; 3'20: Telecrónica internacional; 3'30: Fin de semana. Excursionismo, pesca, caza, etc.; 3'40: Discorama.

TARDE.—4'02: Dibujos animados; 4'10: Sesión de tarde.

INFANTIL.—6'00: Nuestro amigo el libro; 6'30: Cine cómico; 6'45: Solo para menores, por el P. Urteaga.

NOCHE.—7'00: Visado para el futuro; 7'30: Telefilm seriado; 8'00: El barquito de papel; 8'30: Dibujos animados; 8'40: Voy a contaros un caso; 8'55: Mundo ligero; 9'00: Escuelas de maridos; 9'30: Telediario; 9'45: El tiempo; 9'50: Marcando el compás; 9'55: Vuelta Ciclista a España; 10'10: Esta es su vida, presentada por Federico Gallo; 10'40: Gran parada; 12'30: Telediario; 12'50: El programa de mañana; 12'53: Medianoche; 1'00: Cierre.

M.C.D.2022

LUNES, 18 MAYO

¡SENSACIONAL APERTURA!.-NUEVO ESTABLECIMIENTO, MAYOR 54 (PATIO CASTAÑO)

POZA

SECCIONES A SU SERVICIO

Para niños

Confección en general
(Trajes, americanas, pantalones, vestidos, blazer, interiores niña)
Generos de punto
Camisería
Modistería a medida
Sastrería
Bañadores
Perfumería

Para caballero

Confección en general
Sastrería a medida
Pañería
Camisería y corbatería
Géneros de punto
Bañadores
Calzado
Perfumería

Para señora

MODISTERIA
LANERIA y SEDERIA
GENEROS DE PUNTO
LENCERIA

CONFECCION EN GENERAL
BAÑADORES
FALDAS, VESTIDOS, BLUSAS, etc.

Toda clase de artículos para el hogar: Mantas, colchas, sábanas confeccionadas, vichys, algodones, alfombras, toallas, etc.

PRECIOS DE APERTURA

Recuerde: Para todas las edades y en todo ambiente y lugar, prendas

POZA... DISTINGUEN

M.C.D.2022

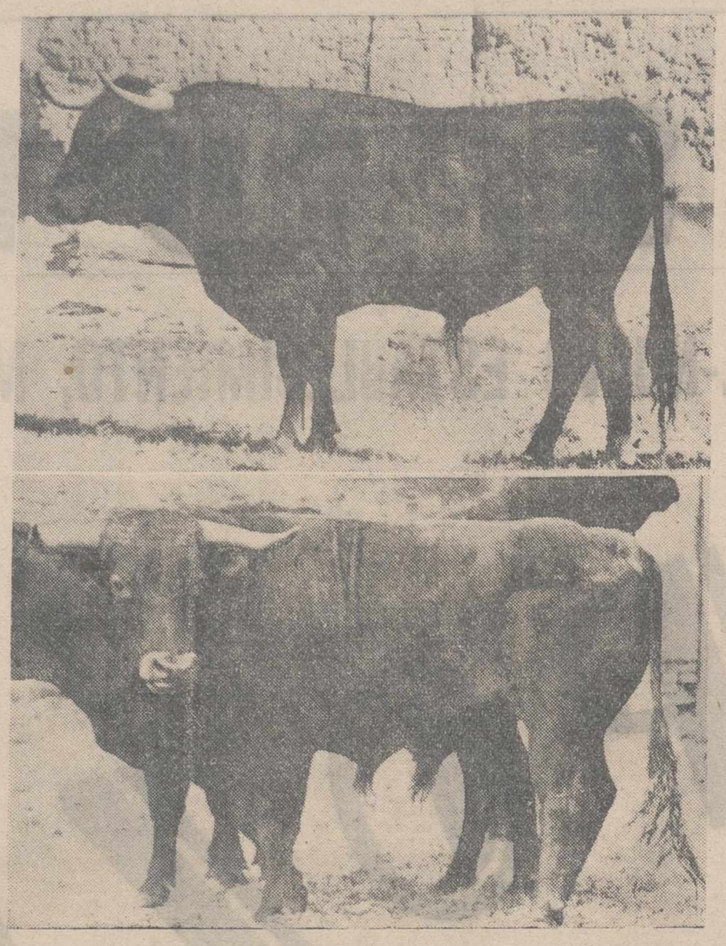
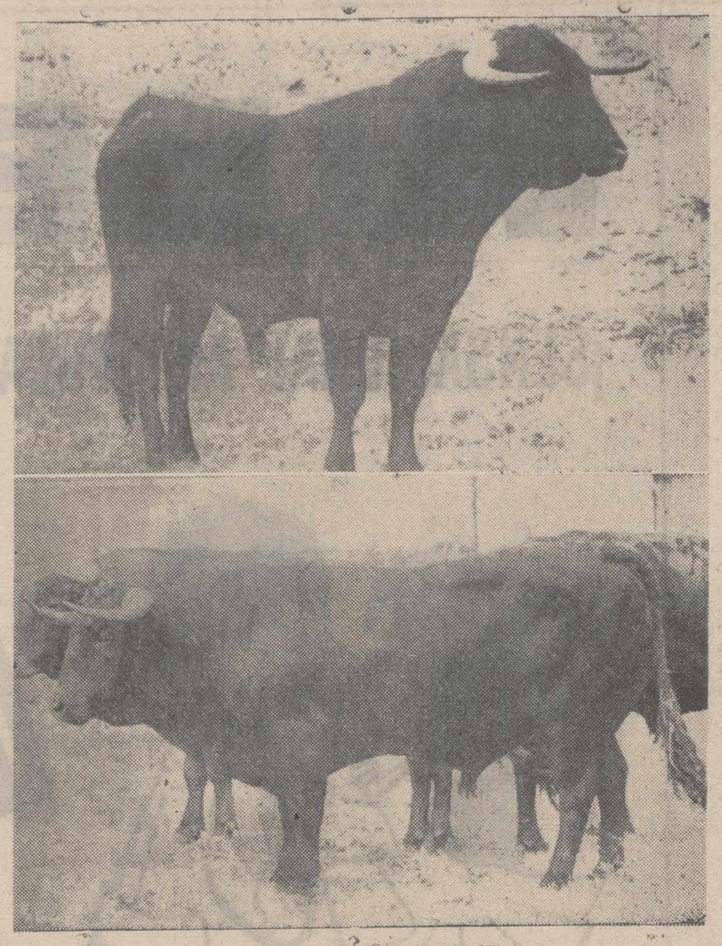

Los seis bravos toros que se lidiarán el día 17 de mayo en esta plaza por los diestros

Marcos de Celis - Paco Corpas - Efrain Girón

¡Audiencia pública!

Dos delitos de imprudencia

Según las conclusiones del Ministerio Fiscal y del letrado acusador privado, señor Gómez Arroyo, el día 7 de julio del pasado año, el procesado José Torres Ortiz, conducía un «Seat-1.400», dedicado a «gran turismo» por su propietario Gonzalo Tavares, por la carretera nacional 620, de Burgos a Portugal. Al llegar a la confluencia de dicha vía con la local de Dueñas a Venta de Baños, y con una antelación mínima de 80 metros, el encartado se apercibió de que otro turismo, conducido por Santiago Alló Alvarez, circulaba en su misma dirección y que acaso por haber equivocado la ruta, pretendía cambiar de dirección, realizando para ello las oportunas señales luminosas. José Torres vió tales indicaciones, al menos con 40 o 45 metros y por circular a más de setenta kilómetros por hora, a pesar de que el lugar no aconsejaba tan imprudente velocidad, perdió el control del vehículo y se fué a estrellar contra el turismo de Santiago Alló. Lo arrastró unos metros y este último sufrió tan graves heridas, que determinaron su fallecimiento a los dos días. El «Seat» experimentó daños por valor de 5.413'50 pesetas, el otro turismo por 40.000 y la acusación pública ha estimado que ello constituye un delito de imprudencia simple con infracción reglamentaria, que debe ser penado con dos meses y un día de arresto mayor y privación del carnet por un año. Solicita una indemnización total para los herederos de la víctima de 250.000 pesetas.

El letrado acusador privado estimó que se trata de un delito de imprudencia temeraria y solicitó la pena de un año, ocho meses y un día de prisión menor y privación del carnet por un año, elevando la indemnización a 350.000 pesetas.

Manifestó el procesado que intentó frenar para evitar la colisión y que debido a la proximidad del otro coche y a lo imprevisto de su maniobra, no pudo evitar la colisión.

El perito ingeniero, señor Pérez de Guzmán, dictaminó que por los antecedentes que le fueron suministrados, el turismo del procesado circulaba a más de setenta por hora y que a tal velocidad no es fácil detener el coche en 40 metros. Asimismo dijo que debió intentar el adelantamiento por el lado izquierdo o parar.

El letrado defensor, señor Gusano, solicitó la total absolución de su patrocinado.

Emiliano Crespo Arenas, conducía una motocicleta el día 6 de enero último por la carretera de Aguilar a Brañosera. En el asiento posterior portaba a Isaís Dueñas Pastor. Cuando llegaba al kilómetro 5 de dicha vía, en lugar donde existe curva, y se conoce por «Angosturas», trató de adelantar a tres ciclistas que circulaban reglamentariamente. Lo consiguió con los dos últimos, pero al tratar de hacerlo con el que iba en cabeza, debido —según la acusación pública— a que circulaba a excesiva velocidad, invadió parte de su mano derecha y no pudo controlar la moto, colisionando con el ciclista Cándido Monge Redondo, quien resultó con lesiones de las que tardó en curar 35 días. Los daños de la bicicleta se han estimado en 415 pesetas.

El fiscal estima que ello constituye un delito de imprudencia simple, con infracción reglamentaria, que debe ser penada con un mes y un día de arresto mayor y privación del carnet de conducir por tiempo de seis meses. Solicitó una indemnización de cinco mil pesetas para el perjudicado.

El procesado ha mantenido que circulaba a moderada velocidad y que al adelantar al ciclista lesionado, éste viró inopinadamente hacia su izquierda provocando la colisión. Cándido Monge ha negado tales manifestaciones, mientras que Isaías Dueñas, ocupante también de la moto, las ha corroborado. Basado en tales pruebas el letrado defensor, señor Velasco, solicitó la total absolución del encartado. — J. Ballesteros.

LETRAS DE LUTO

Confortado con los Santos Sacramentos ha entregado su alma a Dios en Magaz de Pisuerga, don Teodosio Simón San Miguel, a los 63 años de edad.

Adornaban al finado excelentes dotes personales y caballerosos sentimientos, que le hicieron merecedor de generales aprecios.

Expresamos nuestro pésame a su desconsolada esposa doña Arsenia Castro Escudero; hijos María de los Angeles, Eustasio, Gregorio, Victoria, Sor Rosario (Hija de la Caridad) y María del Carmen; hijos políticos, nietos, hermanos doña Adelaida, doña María, doña Eusebia, don Constantino y doña Victoria Simón San Miguel; hermanos políticos, sobrinos, primos y demás familia.

—Bajo el manto de la Virgen del Carmen, ha fallecido en Villalumbroso, a la avanzada edad de 82 años, doña Antonia Gómez Laso. La finada, celadora que era del Apostolado de la Oración, se distinguió por su bondadoso corazón y piadosos actos, que la granjearon el respeto y afecto de cuantos la conocieron y trataron.

Testimoniamos nuestra condolencia a su desconsolado esposo don Dionisio Pérez Seco; hijos Tomás, Jesús, María del Socorro, Isidora y Antonia; hijos políticos, nietos, hermano político, sobrinos y demás parientes.

NO-DO DE SUCESOS

Se estrella un reactor americano contra varias casas

Cinco niños y cuatro madres murieron a consecuencia de la explosión

Muere carbonizada una anciana paralítica

Seiscientas personas aisladas por las aguas

MUERE AHOGADO EN EL CANAL DE ASSUAN

Assuan, 15. — Un egipcio se ha ahogado al ser arrastrado por las aguas del nuevo canal, cuando un grupo de unas setenta personas, que se encontraban presenciando las ceremonias desde las orillas del mismo, fueron sorprendidas por la rápida crecida.

Cuatro personas cayeron al agua pudiéndose rescatar sólo tres.

Kruschef y Nasser, al parecer, no se dieron cuenta del accidente, cuando pasaron por el lugar en ruta hacia Assuan. — Efe.

CUATRO MUERTOS EN UNA EXPLOSION

Peasody (Massachusetts), 15. — Cuatro hombres han resultado muertos y otros cuatro heridos, como consecuencia de una explosión registrada en una fábrica de curtidos. Otro hombre ha desaparecido.

La explosión tuvo lugar en la planta baja y ocasionó un incendio que destruyó la fábrica.—Efe.

SE ESTRELLA UN AVION MILITAR

Las Vegas, Estado de Nevada, 15.—Seis personas, entre ellas un piloto, han resultado muertas al estrellarse un caza norteamericano «F-105», a reacción, poco después de haber despegado de la base aérea de Nellis, en pleno centro de un poblado obrero.

El aparato se estrelló contra varias casas e hizo explosión acto seguido, por lo que se incendió una de las viviendas, mientras las llamas y restos del avión siniestrado fueron proyectados a gran distancia, causando la muerte a otras cinco personas, tres de ellas niños, además de perecer el propio piloto.—Efe.

SE HALLA EL CADAVER DE UN NIÑO

Las Vegas, Estado de Nevada, 15.—Ha sido encontrado, entre los escombros de una de las casas destruídas por el accidente del reactor de caza, el cadáver de un niño de muy corta edad, que eleva el número de víctimas a siete. — Efe.

SE ROCIA CON GASOLINA Y MUERE CARBONIZADA

Lima, 15. — Una mujer limeña de 43 años de edad, madre de tres niños, ha muerto 34 horas después de rociar todo su cuerpo de gasolina y hacer de sí misma una dramática antorcha de fuego, según ha informado en la noche de ayer un portavoz del Hospital General de Lima donde ha expirado la suicida.—Efe.

600 PERSONAS AISLADAS POR LAS AGUAS

Dar-Es-Salaam (Tanganyka), 15.—Fuerzas del Ejército británico y unidades de las reales fuerzas aéreas, desde Nairobi, han iniciado un «puente aéreo» en gran escala, para poner a salvo a 600 personas aisladas por las aguas, como consecuencia de las inundaciones provocadas en la cuenca del río Pangani.

Las inundaciones, que se han producido después de varios días de lluvia continua sobre el monte Kilimanjaro, son consideradas como las peores de la historia del país.

El Gobierno ha iniciado medidas para ayudar a las víctimas de las inundaciones y del temblor de tierra registrado hace una semana en las regiones de Babati y Mbulu, a causa de lo cual centenares de personas se han quedado sin hogar.

Los daños ocasionados se elevan a más de 16 millones de pesetas. —Efe.

MAS DETALLES DEL CAZA ESTRELLADO

Las Vegas, 15. — Cinco niños y cuatro madres murieron a causa de una explosión seguida de incendio, al estrellarse un reactor de las fuerzas aéreas contra un grupo de casas al Norte de Las Vegas.

El aparato, un F-105, estuvo a punto de caer sobre un colegio. El piloto resultó también muerto.

Siete casas quedaron totalmente destruídas y otras seis sufrieron daños. Tres de las casas se hallaban vacías. — Efe.

SIETE CASAS RESULTARON DESTRUIDAS

Las Vegas, Nevada, 15. — Cinco personas han perecido y siete casas resultaron destruídas, al estrellarse un caza-reactor tipo F-105, de las fuerzas aéreas norteamericanas, contra un barrio residencial de esta localidad, pese a los desesperados esfuerzos del piloto por evitar zonas habitadas en su caída.—Efe.

UNA MUJER MUERE EN CIRCUNSTANCIAS EXTRAÑAS

Murcia, 15. — Una mujer ha resultado muerta en circunstancias extrañas. En el suceso interviene la Policía. La infortunada mujer estaba embarazada y era madre de dos hijos de poca edad. Residía en un alojamiento de la barriada de San Juan. No han sido facilitados ni el nombre de la mujer ni más detalles. — Cifra.

SE ESTRELLA Y MUERE

Barcelona, 15. — Juan Castelló Carrasco, de 57 años, resultó muerto al caerse a la calle desde el segundo piso de la casa que habitaba. — Cifra.

MOTORISTA MUERTO

Barcelona, 15. — Juan Mirás Campos, de 26 años de edad, ha resultado muerto al chocar contra un poste telegráfico la moto que conducía. — Cifra.

UNA PARALITICA MUERE CARBONIZADA

Pontevedra, 15. — Murió carbonizada en su casa de Rodeiro, la paralítica Rudesinda Departe Fernández, de 64 años de edad.

Una luz alimentada por petróleo, prendió fuego en las ropas de la cama y, cuando los vecinos acudieron en su auxilio ya había perecido. — Cifra.

UNA MUJER MUERE ATROPELLADA

Barcelona, 15. — Una furgoneta atropelló a Paulina Mera Rofas, de 69 años de edad, causándole tan graves heridas que falleció momentos después.

El conductor del vehículo, Ramón Salgado González, ha sido detenido. Carecía de carnet de conducir. — Cifra.

ARROLLADO Y MUERTO POR EL TREN

Barcelona, 15. — En la estación de Vilasar, un tren arrolló a Pedro Montoya Pérez, de 24 años, causándole la muerte en el acto. —Cifra.

OTRO MUERTO EN LA CARRETERA

Avila, 15. — El turismo M-284.408 conducido por el ingeniero don Alvaro Bielsa Laguna, de 69 años, casado, domiciliado en la calle de Alcalá, 211, de Madrid, al llegar al kilómetro 127 de la carretera general de Toledo a Valladolid, se salió de la calzada y fue a chocar contra un árbol. A consecuencia del golpe murió en el acto su esposa doña Concepción Díaz Caneja, de 67 años, natural de Oviedo. El marido resultó con heridas graves y fue internado en una clínica. — Cifra.

VIDA RELIGIOSA

PADRES CARMELITAS
Santuario del Carmen

DAMAS DE SANTA TERESA.—Mañana sábado tendrán su Conferencia mensual las Damas de Santa Teresa en la Iglesia de los Padres Carmelitas. Además de las Socias que pertenecen a la Escuela de Oración, podrán asistir todas las personas que lo deseen.

RETIRO DE LA VENERABLE ORDEN TERCERA. — Tendrá lugar, mañana, día 16 comenzando a las siete en punto.

ADORACION NOCTURNA ESPAÑOLA
Sección de Palencia

La noche del 16 al 17 del presente mes de mayo, celebrará en la iglesia de San Francisco, su Vigilia mensual ordinaria el Turno quinto de esta Sección.

Por ser la Vigilia de San Pascual Bailón, Patrono de las Sociedades Eucarísticas, es obligatoria la asistencia de todos los Adoradores «activos» a primera hora.

La Misa comenzará a las cuatro y cuarto de la mañana, a cuya hora estarán abiertas las puertas de la iglesia.

Escuela Sindical "Virgen de la Calle"

Matrícula de ingreso

Durante el mes de mayo permanecerá abierta la matrícula de ingreso en el Taller-Escuela Sindical "Virgen de la Calle", debiendo tener los aspirantes como edad mínima 12 años para el grado de preaprendizaje y 14 para el de aprendizaje.

Los aspirantes que han solicitado beca para iniciar estudios en este centro, deberán efectuar la correspondiente matrícula y presentación a examen el próximo mes de junio: el día 5 los de preaprendizaje, a las 10 de la mañana y a la misma hora el día 6, los alumnos de aprendizaje.

¡SERVIDORA DOMESTICA!
Acude al curso de Formación Profesional que para ti precisamente organiza la Sección Femenina de F. E. T.

REPRESENTANTE PARA PALENCIA Y PROVINCIA:
Antolín García Conrado
Alfonso X el Sabio, 9 - 3.º derecha Teléfono 238-3790

M.C.D.2022

El colegio de "La Salle" celebra sus tradicionales fiestas patronales

Han sido programados numerosos actos para los días 15, 16, 17 y 24 de Mayo

Han comenzado a celebrarse las fiestas patronales del Colegio de «La Salle», de nuestra ciudad, de acuerdo con el programa redactado por la Dirección, para los días 15, 16, 17 y 24 del actual mes de mayo.

Hoy, día 15, festividad de San Juan Bautista de la Salle, a las ocho y media de la mañana en la Capilla del Colegio, se ha celebrado Misa de Comunión para los internos. La Misa solemne se ha celebrado en el templo de las Claras, a las diez de la mañana, oficiando el capellán del Colegio, don Daniel Martínez; hizo el panegírico de San Juan Bautista de la Salle, el Capellán adjunto, don José María San Miguel.

Terminada la Misa solemne, a las once, se han llevado a cabo interesantes competiciones deportivas, en las instalaciones del Colegio: tercer concurso de tiro (eliminatorias), partido de baloncesto (entre quinto y sexto) y balonmano (entre cuarto y Preu).

A la una y media, en la capilla del Colegio, se hizo el ejercicio de «las flores», del mes de mayo, siendo expuesto el Santísimo Sacramento.

Los actos han continuado durante esta tarde; en el Campo de la Juventud, a las cuatro, se han celebrado encuentros de fútbol entre los equipos de cuarto y quinto cursos, y sexto y Preu.

La jornada patronal del colegio de La Salle ha finalizado con una sesión especial de cine, que comenzó a las siete de la tarde.

ACTOS PARA LOS DIAS 16 Y 17

El sábado, día 16, habrá Misas de Comunión para los internos, a las ocho y media de la mañana, y para la sección de mayores a las nueve treinta.

A las once de la mañana, se dará salida a los corredores de la tradicional carrera ciclista, al final de la cual se hará el reparto de trofeos.

Como de costumbre, a la una y media de la tarde, ejercicio de las Flores y exposición del Santísimo, y por la tarde, concursos de natación en categorías de juveniles e infantiles. A las siete de la tarde, nueva sesión de cine.

El domingo, día 17, se celebrarán las pruebas finales del II Concurso de tiro, a las once; y a la misma hora, concurso de dibujo al aire libre, para a la una y media, realizar el ejercicios de las flores, y exposición del Santísimo. Por la tarde, la segunda jornada deportiva, con baloncesto, balonmano y gimkana ciclista, y a las siete sesión de cine. Por la noche se quemará una colección de fuegos de artificio.

ASAMBLEA ANUAL DE EX ALUMNOS

La Asamblea anual de ex alumnos, así como su fiesta tradicional, se celebrará el domingo, día 24.

Por la tarde de esta fecha, y de acuerdo con el programa que será hecho público oportunamente, tendrá lugar el ya popular y brillante festival gimnástico.

HERNIADOS

Su comodidad y seguridad la tiene usando el moderno obturador HERROT.

APARATOS obturadores para HERNIAS y EVENTRACIONES, FAJAS, CORSES y PLANTILLAS ORTOPEDICAS.

Especialmente construídos a medida para cada caso.

VISITA EN PALENCIA, el día 19 de Mayo, en el Consultorio del Dr. D. Julio Ruiz García, calle Rizarzuela, núm. 24, de 10 a 1.

GABINETE ORTOPEDICO HERROT. Glorieta Luca de Tena, 1. Madrid.—C. S. 19.056.

La vida en la Región

Se celebra en Ledesma (Salamanca) el "Día de la Provincia"

Inauguración en Tudela de Duero (Valladolid) de una fábrica deshidratadora de alfalfa

AVILA

ABUNDANCIA DE ORUGAS EN LA PLAZA DE SANTIAGO.—Sorprende a los abulenses la abundancia de orugas que viene observándose este año en los árboles de la ciudad.

La presencia de estos gusanos en los árboles sitos en la plaza de Santiago es abundante, viéndose plagados tales árboles y a las orugas pulular no ya por la corteza y ramas de los mismos, sino por los paseos, habiendo llegado hasta las habitaciones de las casas próximas. Opinan estos vecinos, que no pueden buscar la sombra bajo los árboles, pues les caen encima las orugas, que es conveniente llevar a cabo alguna medida de extinción o aminoración de la plaga.

LEON

SE INAUGURA LA EXPOSICION DE TRAFICO.—En los claustros del Palacio de los Guzmanes se ha inaugurado el pasado lunes la Exposición de Tráfico, organizada por la Jefatura Provincial de Tráfico, con la colaboración de otras entidades informativas de la ciudad y firmas comerciales y corresponde a la campaña general de información y divulgación en este sentido desarrollada por la citada Jefatura.

BURGOS

LLEGA A LA CIUDAD EL DIRECTOR GENERAL DE PROMOCION SOCIAL.—Ha llegado a Burgos el director general de Promoción Social, don Torcuato Fernández Miranda, acompañado de otras personalidades.

Su visita a Burgos tiene por objeto tratar cuanto se relaciona con la formación profesional y su posible aceleración en el montaje de las debidas instalaciones relacionadas con el Polo de Promoción Industrial.

SALAMANCA

SE CELEBRA EN LEDESMA EL "DIA DE LA PROVINCIA".—Desde hace tres años que se implantó en esta provincia esta jornada de exaltación de los valores provinciales, han venido celebrándose brillantemente en las localidades salmantinas a las que anualmente, ha ido correspondiéndole.

En el presente año, ha sido Ledesma la que celebró espléndidamente el "Día de la Provincia", con diversos concursos y fiestas, presididos por las autoridades provinciales y locales.

SANTANDER

ESTE VERANO SE CELEBRARA UNA GRAN REUNION DE HISPANISTAS, EN LA UNIVERSIDAD "MENENDEZ PELAYO".—Entre los cursos correspondientes a su programa de estudios, la Universidad de verano de "Menéndez Pelayo", de esta capital, anuncia el que se celebrará este verano, correspondiente a la materia de Filología Española. Tomarán parte en este curso, por primera vez a celebrarse en esta Universidad, los profesores españoles más destacados en la materia, asistiendo asimismo los más caracterizados hispanistas europeos, varios de los cuales vienen invitados por la Dirección General de Relaciones Culturales del Ministerio de Asuntos Exteriores. Se piensa reunir también con los hispanistas a los lectores de español de las Universidades europeas. Esta gran reunión de hispanistas se celebrará en la primera quincena de septiembre y con la misma se cerrarán las actividades veraniegas de la Universidad, en el presente año.

VALLADOLID

INAUGURACION EN TUDELA DE DUERO DE UNA FABRICA DESHIDRATADORA DE ALFALFA.—En Tudela de Duero se ha verificado la bendición e inauguración de una fábrica deshidratadora de alfalfa, de Industrias Agrícolas Tudelanas, S. A., asistiendo las primeras autoridades provinciales y locales.

La nueva fábrica ocupa una superficie de tres hectáreas, y la capacidad de trabajo será de unos 750 a 800 kilogramos hora de alfalfa, que, por modernos procedimientos de deshidratación, quedarán convertidos en harina de alfalfa, destinada a la fabricación de piensos compuestos.

Recuerdos viejos

HACE CINCUENTA AÑOS

NOTICIAS DEL DIA 16 DE MAYO DE 1914

NOTAS MILITARES. — En la Iglesia Parroquial de Santa Marina cumplieron esta mañana con el precepto Pascual, los soldados de los escuadrones 1.º y 2.º del Regimiento de Cazadores de Talavera, y mañana lo harán los pertenecientes al 4.º.

—Esta noche saldrán para Jaén, con objeto de hacerse cargo de los potros destinados al Regimiento de Talavera, el capitán don Eduardo Buil, el segundo teniente don Epifanio Prada y el profesor veterinario don Ernesto López.

—El capitán general de esta Región, Sr. marqués de Valtierra, ha salido de Burgos, con objeto de girar una visita a las fuerzas que guarnecen las diversas capitales de su mando. En breve visitará Palencia.

DAÑOS FRUTALES. — Este año se esperaba una abundante cosecha de fruta, pues los árboles de las huertas palentinas se veían repletos de frutos, pero ha frustrado esta esperanza una fuerte helada caída en la noche del pasado sábado, en la que la temperatura descendió a tres grados bajo cero, destruyendo la mayoría de la fruta, así como los viñedos.

LA CORRIDA DE PENTECOSTES.—La comisión que el domingo día 10 estuvo en Rioseco, para ver los toros de la ganadería del marqués de Villagodio, eligió seis magníficos ejemplares, de cinco años.

En cuanto a diestros sólo está por ahora contratado Larita, siendo posible que en breve se conozca el nombre del espada que ha de alternar con él.

EXPLORADORES. — Se han inscrito como miembros protectores de los Exploradores palentinos, satisfaciendo diversas cuotas, D. Valentín López, don Enrique B. Quirós, don Calixto Sanz García, don Juan Zubillaga, don Luis de Sisternes, don Rafael Chico Bartolomé, don Juan Gómez Montoya, don Manuel Gómez Vara, don Rodrigo Melero López, don Cesáreo de la Guerra y don Andrés Ortega.

INSPECCION DE PESAS Y MEDIDAS. — A las siete y media de esta mañana, el alcalde Sr. Ortega Romo y el segundo teniente Sr. López Francos, giraron una visita de inspección a los establecimientos de comestibles y puestos de la Plaza de Abastos, con objeto de comprobar bien las pesas, medidas y balanzas.

En todos los establecimientos visitados, salvo en uno, las pesas y medidas se hallaban en condiciones legales. En el que se observó irregularidad en este aspecto, fueron recogidas cinco pesas a las que faltaba cincuenta gramos a cada una. El señor Ortega Romo ha pasado el asunto al juzgado correspondiente.

VISITA AL REY.—D. García Muñoz Jalón, vicepresidente de la Diputación Provincial de Palencia y caballero de la Orden del Santo Sepulcro, ha sido designado para formar parte de la comisión de Caballeros de dicha Orden, que el 17 del actual irán a Madrid, al Palacio Real, a felicitar a S. M. el rey don Alfonso XIII, con motivo de su cumpleaños.

CINCUENTENARIO DE LA CRUZ ROJA. — Para conmemorar el cincuentenario del Convenio de Ginebra y la fundación en España de la Cruz Roja, se organiza en breve diversas fiestas en Madrid.

Entre los festejos acordados figura un extraordinario festival en la plaza de toros de la capital de España, destinándose los productos que se obtengan a construir en Madrid la casa social de la Cruz Roja.

PRIMERA COMUNION DEL PRINCIPE DE ASTURIAS.—Coincidiendo con su cumpleaños, ha celebrado en Madrid su Primera Comunión, el príncipe de Asturias. Le administró el sacramento el obispo de Sión.

Asistieron a la ceremonia el rey don Alfonso XIII, las reinas, Victoria y doña Cristina; los infantitos, don Jaime y doña Beatriz; y los hijos de don Carlos, don Alfonso y doña Isabel de Borbón.

LA GUERRA MEJICANO-YANQUI.—Continúan los combates entre las tropas invasoras norteamericanas y las mejicanas. En los alrededores de Tampico se ha librado uno muy encarnizado.

Los estadounidenses preparan refuerzos, habiéndose dispuesto en Galveston seis barcos transportes para conducir tropas yanquis a Méjico.

Los últimos despachos recibidos de Tampico dan cuenta de que parte de la ciudad está ardiendo.

El general Huerta, actualmente presidente de Méjico, ha pedido a los cabecillas rebeldes Villa y Carranza a los yanquis. Pero existen muchas se unan a sus fuerzas para combatir discrepancias. Considérase inminente la caída de Huertas.

BOLSA Y FINANZAS

Cotizaciones de los mercados de valores e impresiones de la jornada facilitadas por el BANCO DE BILBAO y la AGENCIA CIFRA correspondiente al día 15 de mayo de 1964

BOLSA DE BILBAO

Bilbao, 15.—Ha finalizado la semana en la Bolsa con una jornada de escaso relieve y negocio reducido, como consecuencia de la vacación del mercado central.

Dentro de esta disposición los cambios han disfrutado de un ambiente más favorable, cerrando la sesión con pedidos para la mayoría de los valores contratados.—Cifra.

BOLSA DE BARCELONA

Barcelona, 15.—Transcurrió la sesión última de la semana en Bolsa con alguna desorientación, debido a la falta de noticias de Madrid por la fiesta de dicha Bolsa. En el corro de acciones se mantuvieron los cambios con pequeñas variaciones en algunos, sin que el volumen de las operaciones fuera el de días anteriores.

No hubo ambiente en ninguno de los tres corros, aunque en fondos públicos hubo algo más de negocio que días pasados. En obligaciones industriales el poco de costumbre. Ninguna consecuencia se puede sacar de la sesión de hoy, ni por los cambios ni por la asistencia.—Cifra.

BANCO DE BILBAO

Banca. — Operaciones de Bolsa. — Pago de negociables de trigo

Mayor Pral., 79. — PALENCIA

BANCO DE SANTANDER
Fundado en 1857
Caja de Ahorros
Banca - Cambio - Bolsa
Mayor Pral., 21 PALENCIA

BANCO CASTELLANO
Fundado en 1900
Toda clase de operaciones de Banca - Pagos S. N. Trigo
Don Sancho, 3 Telfs. 2086 y 2739

AYUNTAMIENTO

NEGOCIADO DE ASUNTOS MILITARES. — Se interesa la urgente presentación del mozo del reemplazo de 1964, Manuel Ruiz Sáinz de la Maza, para hacerle entrega de un documento militar.

Palencia, 15 de mayo de 1964. — El Alcalde Acctal., Manuel Melendro.

FOTO
GARCIA
Próxima apertura
PATIO CASTAÑO, 1

¡DUEÑA DE CASA! Tanto en la capital, como en los pueblos de nuestra provincia, la Sección Femenina de FET la informarán de todo cuanto se relaciona con el Montepío Nacional del S. Doméstico.

CASA DE SOCORRO

LESIONADOS. — El personal de servicio en la Casa de Socorro ha prestado asistencia médica a los siguientes:

Jesús de los Mozos, de 4 años, que sufría herida contusa en la región palmar izquierda.

Mercedes García, de 12 años, a quien se extrajo un cuerpo extraño alojado en el dedo pulgar de la mano derecha.

Jaime Andrés Rojo, de 2 años, herida contusa en la región mentoniana.

José Manuel Vallejo, de 14 años, herida contusa en la región superciliar derecha.

Rafael Jurado, de 23 años, herida contusa en la región parieto-occipital derecha.

Luis Arganes, de 7 años, herida contusa en la región parietal derecha.

"Más vale tarde que nunca" es la idea que todos debemos inculcar en los adultos que creen que no están en edad de aprender a leer y escribir.

Pollitos broilers **HUBBARD**

un día, mayor índice de conversión que cualquiera del mercado nacional y extranjero

2'700 kgs., pienso, 1'700 kgs. carne en 60 días

Comercial Avícola, República Argentina, 16. Teléfono 2519

(Esta casa no tiene sucursal)

APARTAMENTOS PELLON

Playa de "La Concha" (SUANCES, Tel. 72)

SANTANDER

Tres dormitorios, comedor-estar, servicios, terrazas y garaje

200.000 ptas. total, 100.000 entrada

MINISTERIO DE EDUCACION NACIONAL

Instituto Laboral 'José Antonio Girón'

SALDAÑA

MATRICULA PARA INGRESO

Durante el mes de mayo estará abierta la matrícula para ingreso en este Centro, tanto para el Bachillerato Laboral Masculino, como para el Bachillerato Laboral Femenino.

Todos los que han solicitado beca para iniciar estudios en este Centro deben efectuar la correspondiente matrícula y presentarse a examen los días siguientes:

NIÑOS: Día 23 de junio, a las diez y media de la mañana.

NIÑAS: Día 24 de junio, a las diez y media de la mañana.

Los documentos necesarios para formalizar la matrícula son: certificado de nacimiento, certificado médico, tres fotografías tamaño carnet.

Saldaña, mayo de 1964.

El Secretario,

ANTONIO RELEA DE LA HERA

anuncios por palabras

Alquileres

NECESITASE cosechadora para cosechar de 70 a 80 Ha. Baños de Cerrato. Julián Sánchez.

Automóviles

ALQUILER sin chofer Seat 600, Seat 1.400 C. Últimos modelos. Autos Espino. Avenida Cuba, 2. Teléfonos 1764-3631.

AGENCIA España. Academia conductores, enseña mejor, aprueba antes. Don Sancho, 16. Teléfono 2258.

VENDO camioneta Fiat 618, motor Matacás. Recio. Dueñas.

Fincas

VENDO cantina con vivienda en Calabazanos por no poderlo atender. Informes en la misma.

VENDO piso seminuevo, 4 habitaciones. Modesto Lafuente. Tlfno. 3398.

VENDO casa, llave mano. Razón, Muro, 2. Portegía. Frente Gobierno.

SE VENDE casa calle Daoiz, núm. 4.

VENDO casa y parcela. El Cristo. Informes, Bar La Balastera.

SE VENDEN pequeñas parcelas edificar, finca Valdesantos, monte "El Viejo". Compren salud, muy próximo agua y luz eléctrica. Vecinos, Ordás, Sastre y Porro, practicante. Informes, Plaza Cervantes, Grupo Arana, letra B., 1. León Bastida.

VENDO amplio sótano, mucha luz y ventilación. Modesto Lafuente, 23, primero, de 1 a 3.

VENDO casa, corral y bodega, en Cabañas de Castilla. Tratar, Vda. de Félix Gutiérrez. Murillo, 18. Palencia.

Ganados y aves

VENDO novilla segundo parto, abocada a parir. Jesús Pérez. Carrión.

VENDO 2.000 pollitas 2-3-4 meses. Cerdos destete. Pablo Revilla. Villerías.

VENDO 2 mulas media edad. Amalio. Villasirga.

VENDO vaca de raza, 4 años. Arcadio Puebla. Lantadilla.

OVEJAS, vendo 300 aproximadamente, calidad. Carlos Nebreda. Astudillo.

VENDO 80 ovejas emparejadas. Tratar, días festivos, en Bustillo del Páramo. Bernardo.

VENDO 80 ovejas, algunas con su cría y las demás ortuñas. Carmen Cea. Grijota.

VENDO 70 ovejas, juntas o en lotes. Villanueva del Rebollar. Rufino Pastor.

VENDO 80 ovejas, 4 con cría. Victorino Lozano. Villota del Páramo.

VENDO cerdos de destete. Calle Colombia, núm. 10. El Cristo.

VENDO vaca leche; mula 3 años; otra media edad, toda prueba. Arenillas Nuño Pérez. Sánchez.

VENDO cerda, cerdos al destete. Pastores, 45. Martín.

VENDO cerdos al destete y de media ceba. Detrás Campsa. Francisco García.

Maquinaria y Reparaciones

SEMBRADORAS de remolacha "Titán" de nuestra fabricación, de dos y tres surcos, con cultivador acoplado, para sembrar a chorrillo y a golpe. Anchura de surco que se precise. Almacenes Maquinaria Ortega y Ortiz de Zárate.

NIVELADORAS, robaderas, arados, gradas de discos y rejas para tractor, rastras, molinos, desgranadoras, tornillería, correas, cojinetes, poleas, básculas, aceites, recambios. Almacenes Pinacho.

NEUMATICOS, correas de ventilador, correas trapezoidales. Navamuel. Casado del Alisal, E. Teléfono 1937.

POR COMPRA de cosechadora se vende trilladora Ajuria, núm. 1, con motor eléctrico, atadora Ajuria, 1,80, en buenas condiciones de trabajo. Valdecañas de Cerrato. Dionisio Barcenilla.

MOTORES Piva, vendo varios, perfecto estado, tuberías de aspersión y otros accesorios en condición. General Mola, 85 (Comestibles).

VENDO cosechadora "Santana" 3.60, motor Fordson, importada. Avenida Santander, 22.

SE VENDE trilladora, marca Ajuria, modelo 110 y dos segadoras en perfecto estado. Informes, señor Greciano. Plaza Abilio Calderón, 7. Palencia.

TRILLADORAS marca Ajuria, de todos los modelos. Seminuevas. Vende con facilidades Mariano del Hierro. Haro (Rioja).

SEGADORAS-atadoras, marca Alpuema, León, Trepart y Mc Cormik del número 7, etc. Desde 5.000 pesetas en adelante. Vende con facilidades Mariano del Hierro. Haro (Rioja).

VENDO ensacadora seminueva grande, marca Francisquillo, de 3 ventiladores o cambio por otra más pequeña; un motor Res, 2 HP. Manuel Villamuza. Cisneros.

SE VENDE cosechadora Masse Ferguson. Razón, General Mola, 146. Taller Agro.

Pérdidas

PERDIDA vaca parda oscura, con una señal en el cuerno derecho; cuerno abierto, cordel atado a los cuernos y arrastrando. Avisar a Julián de la Hera. Vega de Bur.

PERDIDA máquina fotográfica Agfa. Se gratificará espléndidamente en Tejidos San Luis.

PERDIDA en trayecto de Husillos a Palencia, baca-portaequipajes de coche de turismo. Se ruega avisar a F. Rabanal. Valentín Calderón, 5. Teléfono 3259. Palencia.

Préstamos

HIPOTECAS sobre rústicas, urbanas. Exclusivas Arellano. Plaza Mayor, 8. Valladolid.

HIPOTECAS sobre fincas, interés 5%. Tramitación rápida. Tristán. Montero Calvo, 22. Valladolid.

Trabajo

FOTOCOPIAS de documentos, entrega en el acto. Fernando.

REPARACIONES L. G. O. Servicio técnico especializado, radio, televisión, transistores, amplificadores, magnetófonos, equipos sonoros, instalación antenas T. V. Avisos, teléfono 1535. Mayor, 158. Palencia.

SE NECESITA obrero agrícola. Jesús García. Monzón de Campos.

SE OFRECE pastor de San Pedro en adelante. Basilio Frontela. Capillas. Palencia.

SE NECESITA mozo de almacén. Frutas Díaz. Palencia.

NECESITO chofer. Transportes González. Obispo Fonseca, 5.

PASTOR San Pedro en adelante, con ayuda, necesito. Alberto Nebreda. Astudillo.

MUCHACHA de servir, precísase, buen sueldo. Becerro Bengoa, 30, primero, derecha.

ESCRIBANIAS DE LUJO, ARTISTICOS MODELOS, EN I. G. DIARIO-DIA

BORDADORA en blanco a mano, manteles, juegos cama, se ofrece. Francisco Franco, grupo 695, número 38. Teresa Fernández.

PALISTA excavadora Yumbo, necesito. Ordoño, 6, cuarto. León. Teléfono 3596.

NECESITASE conductor primera. Mariano Pajares. Avenida Asturias, 9.

SE NECESITA sirvienta, buen sueldo. Mayor, 63, primero.

CONDUCTOR carnet primera especial, se necesita. Avenida José Antonio, 22, segundo. Teléfono 3198.

NECESITO pastor de San Pedro en adelante. Para tratar, en Capillas. Santiago Sánchez.

Traspasos

POR NO poder atender, traspaso bar pensión, todo amueblado, en Velilla Río Carrión. Razón, Bar Manrique.

Varios

VENDESE teja y madera de derribo y magníficos locales. Informes, Ramírez. Cora señor Rodríguez.

VENDO coche niño y frigorífico. Plaza Abilio Calderón, núm. 3, cuarto, izquierda.

CARRO par y aperos de labranza de verano, vendo. Vda. de Francisco Moro. Villaumbrales.

SE VENDE carro ruedas goma, entoldado y macho joven, toda prueba. Angel Baños. Viduerna de la Peña.

URALITA, placas para tejados, tuberías, presión, Drena y ligera, fibromármol, depósitos, canalones, etc. Uralita. Agencia Oficial de Ventas. Avenida José Antonio, 17. Teléfono 1455. Palencia.

SE VENDE remolque buen uso; ternero tres meses. Arsenio Mota. Villalobón.

VENDO carro par, segadora Urbón nueva, ruedas goma, aventadora motor eléctrico, aperos labranza. Mariano Liquete. Villaherreros.

VENDO tres carros par, uno varas, segadora, guadañadora, aventadora-elevadora grande y demás aperos. Dionisia Alba. Osorno.

VENDO máquina trilladora Ajuria, número 1, con 30.000 kilos de trabajo y tractor de 22 HP., en Antigüedad. Felipe Román.

Vehículos

VENDO moto perfecto estado o cambio por más pequeña. Plásticos Cartaz.

VENDO remolque de mano, dos bicicletas caballero y señora. José Villagrá, 43.

VENDO dos motos Guzzi seminuevas. Mauro Marcos. Mayor, 89, 2.º.

VENDO "Gimson" 65 cc., poco rodada, baratísima. General Godez, 42.

Ventas

DORMITORIOS, comedores, salas de estar, muebles en general. El Trust del Mueble. Detrás del Gobierno Civil.

VENDO corte alfalfa segada y atropada, en Villanueva del Río. Tratar, en Lomas. San Martín.

VENDO 10.000 tejas planas, madera y puertas de derribo. Obispo Barberá, 12. Bar Cortijo.

VENDO botellas medio litro de gaseosas, con jaula. Angel Hervás. Villoldo.

VENDO conejos raza seleccionada y muy grande. Alisal, núm. 1.

TUBOS de cementos, fabricación mecánica, prensados y vibrados, calidad inmejorables. "Jala", S. A. Casado del Alisal, 41.

VIGUETAS "Castilla", bovedillas de cemento, ventanas, postecillos cerramiento, soportapostes y toda clase de prefabricados de hormigón. "Jala", S. A. Casado Alisal, 41.

MADERAS construcción y carpintería, precios muy económicos. Hernando. R. Argentina, 7.

Rogad a Dios en caridad por el alma de la señora

Doña Antonia Gómez Laso

Celadora del Apostolado de la Oración

que falleció bajo el Manto de la Virgen del Carmen el día 14 de mayo de 1964, en Villalumbroso (Palencia)

A los 82 años de edad

Después de recibir los Santos Sacramentos y la Bendición Apostólica

D. E. P.

Su desconsolado esposo Dionisio Pérez Seco; hijos Tomás, Jesús, María del Socorro, Isidora y Antonia; hijos políticos Elisa Núñez, Anastasia Calleja, Ismael Laso y Casimiro Gómez; nietos; hermano político Avelino Pastor y sobrinos,

Suplican a sus amistades una oración por el eterno descanso de su alma.

La conducción del cadáver tuvo lugar ayer día 15, a las siete de la tarde.
Misa de funeral, el 16, a las 11 de la mañana, en la Iglesia Parroquial de San Miguel, en Villalumbroso (Palencia).
(No se reparten esquelas)

M.C.D.2022

NOTICIAS DE ULTIMA HORA

CONSEJO DE MINISTROS

(Viene de primera página)

INDUSTRIA. — Decreto por el que se establecen las fórmulas polinómicas para la revisión de los contratos de obras referentes a instalaciones eléctricas y construcción de edificios.

—Decretos sobre concesión del beneficio de expropiación forzesa y urgente ocupación de terrenos a favor de las sociedades solitantes.

—Orden por la que se hace cargo de la jefatura del Servicio de Inspección y Coordinación del Ministerio, el director general de Industrias Navales, don Antonio González Adalid.

—Informe sobre visita a Francia.

—Moción que autoriza a la Junta de Energía Nuclear para suscribir nuevas acciones en la Sociedad Europea Eurochemic.

AGRICULTURA. — Decreto por el que se declara la utilidad pública, necesidad y urgencia de la ocupación, a efectos de su repoblación forestal, de un perímetro que afecta a los términos municipales de Bulmanco, La Vega y Leria y Vea, de la provincia de Soria.

—Decretos por los que se declaran de utilidad pública las concentraciones parcelarias de las zonas de Blascomillán (Avila), Roca de la Sierra (Badajoz), Santiago del Campo (Cáceres), Alconchel de la Estrella (Cuenca), Fuentelsaz (Guadalajara), Plasencia del Monte (Huesca), San Pedro de Cardeiro (La Coruña), San Pedro de Bugadillo (La Coruña), Vidanes Sorriba (León), Urdiain (Navarra), Macotera (Salamanca), Ubiarco (Santander), San Pedro de Gaillos y Yanguas de Eresma (Segovia) Fuentespinilla (Soria), Gerindote (Toledo), Puzol (Valencia) y Bolaños de Campos (Valladolid).

—Informe sobre la situación del sector cerealista.

—Expedientes de trámite.

SECRETARIA GENERAL DEL MOVIMIENTO. — Informe sobre visita a Londres.

—Informe sobre desarrollo de las elecciones a procuradores sindicales en Cortes.

—Informe sobre desarrollo de las elecciones para consejeros nacionales en representación de las provincias, Corporaciones municipales, Sindicatos y Organizaciones familiares.

—Informe sobre el establecimiento de Bolsas de contratación para los diferentes sectores económicos en diversas provincias.

AIRE. — Decreto de personal.

—Expedientes sobre adquisición de material y ejecución de obras.

—Informes sobre asuntos del departamento.

COMERCIO. — Decretos de modificación arancelaria.

—Decretos de admisión temporal y reposición con franquicia arancelaria.

—Decreto por el que se modifica la constitución de la Junta de Enseñanzas Náuticas y de Formación Nacional Náutico-Pesquera.

—Informe sobre la reunión del GATT y sobre la marcha de las sesiones de la Conferencia Mundial de Comercio, en Ginebra.

INFORMACION Y TURISMO. — Informes sobre asuntos varios del Departamento.

VIVIENDA. — Decreto por el que se declara urgente la expropiación de unos terrenos en Palomares-Vallecas, para la construcción de un grupo de 450 viviendas subvencionadas.

—Decretos por los que se autorizan la realización por concierto directo de lo sproyectos de: Ordenación de la Plaza Mayor de Ocaña (Toledo); de consolidación y restauración de la Colegiata de Toro (Zamora); de instalación eléctrica en las plazas de la Trinidad, San Telmo, Paseo Nuevo, puerto y alrededores en San Sebastián; de red eléctrica y caseta de transformación para el alumbrado del Monte Urgull (San Sebastián); de reposición de cubiertas y ordenación de los alrededores en la iglesia de Santa María (San Sebastián); de ordenación de los alrededores de la iglesia de Castellón de Ampudias (Gerona); de ordenación del enlace de la plaza de las Sarracinas con San Pedro de Galligans (Gerona); de ordenación de la plaza mayor de Chinchillan (Albacete); de ordenación de la plaza mayor en Alcaraz (Albacete); de ordenación de los alrededores de la iglesia arciprestal en Morella (Castellón); de reconstrucción en el Monasterio de Sobrado de los Monges (La Coruña), y de restauración y nueva cripta en San Juan de Ortega.

—Informes sobre asuntos diversos del departamento.

17.500 turistas llegaron a Palma en los últimos quince días

Se está superando en 25 por 100 a otros años

Palma de Mallorca, 15.—Unos 10.500 turistas alemanes y más de 7.000 ingleses han llegado a Palma por vía aérea durante los últimos quince días.

La afluencia turística durante esta primavera está siendo extraordinaria, y más teniendo en cuenta que era normal en años anteriores el que se produjera desde la Pascua de Resurrección hasta principios de verano el llamado «parche» turístico, consistente en una notable disminución de la corriente de visitantes a Mallorca, comparada con la de otros meses del año.

La corriente actual hace que la afluencia turística de los cuatro primeros meses de este año haya superado en un 25 por ciento a la del mismo período del año anterior.

A los alemanes e ingleses siguen los suecos, daneses, holandeses y belgas, con cifras alrededor de los dos millares.

A ellas hay que sumar las de los turistas que llegan por mar.—Cifra.

ROBUSTO Y LIGERO

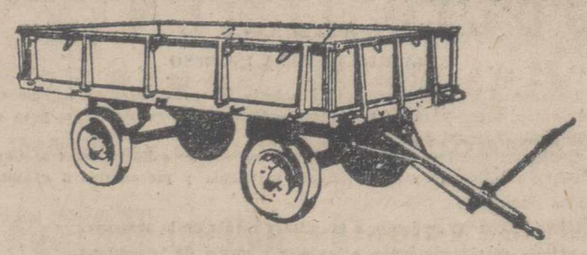

UN REMOLQUE FABRICADO CON LA CALIDAD DE UN TRACTOR

* CON CAJA DE MADERA O METALICA
* DE SUAVE TRACCION
* MANIOBRERO
* Y...CON LA GARANTIA

LANZ

Por una agricultura mejor ..

RICARDO MEDEM - JOHN DEERE
SOCIEDAD ANONIMA

PALENCIA
Avda. de Manuel Rivera, 38

DECLARACIONES DE FRANCO

Gibraltar es un obstáculo artificial entre España e Inglaterra

Mientras Moscú siga siendo el centro de agitación comunista en nuestro país, impide las normales relaciones diplomáticas

En todo caso la devolución del oro español, que está en Rusia, es una condición indispensable

Stuttgart (Alemania Occidental), 15.—El Jefe del Estado español, Generalísimo Franco, ha proclamado su apoyo al concepto gaullista de «Europa de las Patrias», con su propia fuerza nuclear, anuncia la Agencia de noticias Upi.

Estas declaraciones han sido publicadas en el semanario alemán «Crist Und Welt» (Cristo y mundo), que representa el ala protestante de la democracia cristiana alemana, en una entrevista concedida a su redactor H G. Von Studnintz, uno de los periodistas extranjeros que acompañaron al Generalísimo en su visita al recien liberado Alcázar de Toledo.

«En un momento en el que el mundo se encuentra a medio camino en su evolución política, la integración europea carece de la necesaria fundamentación», respondió el Caudillo cuando se le preguntó si estaba a favor de un Gobierno central para toda Europa o de la «Europa de las Patrias», de De Gaulle.

«Por otra parte, el nacionalismo ha adquirido tal importancia en el curso de la historia, que la concesión gaullista parece más realista que la de un Gobierno central y un Parlamento común que tarde o temprano, chocarían con las tradiciones nacionales de los distintos pueblos», continúa diciendo.

Al preguntársele si Europa necesitaba su propia «fuerza de choque» como piensa De Gaullé, o debería mas bien confiar su defensa nuclear a los Estados Unidos, el Caudillo respondió:

«El deseo de Europa de disponer de su propia fuerza atómica, como propone el general De Gaulle, constituye una aspiración legítima».

Respecto a si un ataque soviético a la Europa occidental tendria que ser contenido con armas nucleares, el Caudillo respondió:

«Creo que una nueva guerra europea constituiría una catástrofe mundial. En la cual las potencias beligerantes no podrian limitar el empleo de sus armas.

A otras cuestiones el Jefe del Estado respondió:

«El problema de Gibraltar es un obstáculo artificial entre las dos naciones —España e Inglaterra— que están llamadas a entenderse mutuamente y trabajar unidas. Confio en que la razón triunfará algún día».

«Mientras que Moscú siga siendo el centro de la agitación comunista en otros países y España uno de los objetivos principales de dicha agitación, existe una situación que impide las normales relaciones diplomáticas. En todo caso, la devolución del oro español que en la actualidad está en Rusia, es una condición indispensable. Como no tenemos contacto con el Gobierno soviético, desconocemos lo que Moscú piensa al respecto.

Nota de la Redacción: El semanario «Christ und Welt», de Sttutgart, pertenece al ala protestante de la democracia cristiana, de la que la figura más importante es el presidente del Parlamento, doctor Gerstemaier, que en fecha reciente visitó España y fue recibido por el Jefe del Estado.

El autor de la entrevista, H. G. Von Studnitz, fue uno de los primeros periodistas alemanes acreditados ante el cuartel general del Generalísimo Franco en la guerra de España y acompañó al Jefe del Estado en varios de sus desplazamientos durante la guerra.

La agencia Efe, al tener noticia de estas declaraciones, solicitó de su corresponsal y de las agencias internacionales con las que se encuentra ligada, la correspondiente información. La que se inserta anteriormente ha sido facilitada por la agencia Upi.

El Ejército marroquí celebra el octavo aniversario de su creación

Su Majestad el Rey Hassan II pronunció un vibrante discurso

Rabat, 15. — (Del corresponsal de «Efe»).

En el discurso pronunciado por el rey Hassan II con motivo del octavo aniversario de las Reales Fuerzas Armadas, el soberano subrayó que sus «unidades forman la mejor defensa de nuestra libertad y la mejor garantía de nuestra unidad».

«Los incidentes fronterizos —siguió diciendo el monarca— del mes de octubre pasado han demostrado al mundo entero el heroismo de este Ejército, su entrenamiento y su perfección en el uso de las armas. Estudiaremos de una manera particular la efectividad de nuestro Ejército. Gracias a dos factores, el de la rapidez y el de sus contactos, aportaremos mejoras con la formación de nuevas unidades de paracaidistas, la creación de batallones blindados, así como la instauración de grupos o fuerzas mixtas equipadas de medios potentes y rápidos».

Hizo mención también Hassan II a la importancia del Ejército Aéreo, tanto por la protección del espacio aéreo como por el entrenamento de los jóvenes pilotos para tomar parte en las operaciones de salvamento y socorros a los habitantes siniestrados. «Esto es —dijo— lo que nos induce a crear un mando de fuerzas aéreas en el seno de nuestro Estado Mayor general. Aportaremos igualmente un cuidado particular a nuestra Marina».

Y a este respecto indicó que el presente año no finalizaria sin ver a la Marina constituida por unidades modernas cuyo número de vanguardia sobre tierra y sobre mar serán aumentadas. Destacó los esfuerzos del Servicio Militar de Sanidad entre la población de las fronteras del Sur, poniendo a su disposición medicamentos y cuidados.

Debemos estar orgullosos, terminó diciendo el monarca, de nuestro joven Ejército, del que seguimos su evolución. El soldado marroquí lleva bien alto su perpetuo lema: Dios, Patria y Rey.—Efe.

Reunión de Comisiones en las Cortes Españolas

La de Justicia estudió la Ley que reforma la de arrendamientos urbanos

Presidida por el señor Fernández Hernando ha continuado sus deliberaciones la Comisión de Justicia de las Cortes Españolas, que ha estudiado el proyecto de ley que reforma la de Arrendamientos Urbanos.

Después de una amplia deliberación, continuación de la de días anteriores, quedaron definitivamente redactados los artículos 95 y 96 en los siguientes términos:

«Artículo 95.—1. La renta de las viviendas y locales de negocio cuyo arrendamiento subsista el día en que empiece a regir esta Ley, será la que en tal fecha cobrare el arrendador con todos los incrementos que viniere percibiendo, revalorizada, en su caso, la de los locales de negocio y viviendas comprendidas en el número 2 del artículo sexto, conforme a las disposiciones de los números 1 a 10 del artículo 96, y sujeta, la de las restantes viviendas, a lo prevenido en el número 11.

2. Las cantidades asimiladas a la renta, comprendida la diferencia en el coste de los servicios y suministros que viniere percibiendo el arrendador, seguirán haciéndose efectivas en tal concepto y deberán figurar separadamente en los recibos, en tanto no queden absorbidas en la renta, conforme a las disposiciones del artículo siguiente».

Artículo 96.—1. La renta de las viviendas comprendidas en el número 2 del artículo sexto y de los locales de negocio en situación de prórroga legal, se revalorizará, en su caso, a instancia del arrendador, multiplicando la contractual aumentada con los incrementos legales que se indican en el número 2, por los índices señalados en el 3, ambos de este artículo.

2. Los incrementos legales a que se refiere el párrafo anterior serán exclusivamente aquellos que el arrendador tenga derecho a cobrar en virtud de lo establecido en el artículo 118 de la Ley de 31 de diciembre de 1946, en relación con el decreto de 17 de mayo de 1952, y en los decretos de 6 de marzo de 1953, en relación con el de 9 de abril de 1954, 30 de noviembre de 1956, 22 de julio de 1958 y 6 de septiembre de 1961, háyanse o no aplicado en su día por el arrendador.

3. Los índices de revalorización a que se refiere el número 1 de este artículo, son los siguientes:

Contratos celebrados hasta el 17 de julio de 1936, inclusive.—Viviendas, 4; locales de negocio, 3.

Contratos celebrados desde el 18 de julio de 1936 hasta el 31 de diciembre de 1941, ambos inclusive.— Viviendas, 3; locales negocio, 2.

Contratos celebrados desde el 1 de enero de 1942, hasta el 31 de diciembre de 1946, ambos inclusive.—Viviendas, 2; locales negocio, 1,50.

Contratos celebrados desde el 1 de enero de 1947, hasta 31 de diciembre de 1951, ambos inclusive.—Viviendas, 1,50; locales de negocio, 1,30.

Contratos delebrados desde el 1 de enero de 1952, hasta el 11 de mayo de 1956, ambos inclusive. — Viviendas, 1,25; locales de negocio, 1,20.

Las rentas de los contratos concertados después del 11 de mayo de 1956, no serán objeto de revalorización, salvo lo dispuesto en la disposición transitoria 12 bis.

4. El incremento tendrá la reducción del 10 por 100 en poblaciones de menos de 50.000 habitantes, para viviendas y locales de negocio,

5. En los casos en que la suma de la renta legal y las cantidades asimiladas a ella sea igual o superior a la renta revalorizada, dicha suma constituirá la única renta y en tal concepto tendrá que pagar e inquilino o arrendatario en lo sucesivo.

En los demás supuestos, la diferencia entre renta legal y renta revalorizada, será percibida por el arrendador a razón de un diez por ciento de dicha diferencia en cada semestre, a partir de 1 de enero de 1965. Cuando la diferencia sea inferior al 25 por ciento de la renta legal, el aumento se hará efectivo en su totalidad el primer año.

6. En tanto no se efectúe el pago total, el inquilino o arrendatario estará obligado a satisfacer los aumentos de renta y las cantidades asimiladas a ésta, previstos en esta Ley,, siempre que la suma de la renta, aumentos y cantidades asimiladas no excedan del importe de la merced incrementada conforme a los números 1, 2, 3 y 4.

7. La cantidad que resulte de la revalorización irá adquiriendo el concepto de renta a todos los efctos de esta Ley, a medida que el arrendador vaya percibiendo los aumentos autorizados por la misma, salvo en los supuestos previstos en los artículos 81-5 y 100, en que se considerará como renta revalorizada.

8. El arrendador no podrá ejercitar los derechos derivados de la aplicación de los números precedentes en tanto no se halle al corriente de las obligaciones establecidas en el capítulo X respecto de la conservación de la finca, siempre que se hubiere declarado tal obligación por sentencia firme o bien por resolución administrativa que tenga carácter ejecutivo.

9. Lo establecido en los párrafos anteriores se entiende sin perjuicio de la aplicación, en todo caso, de lo dispuesto en el artículo 100.

10. A los efectos de la aplicación de los números anteriores, se entenderá:

a) Por "renta contractual" la pactada inicialmente en el contrato que dió origen al arrendamiento. En los casos de duda, se estará a la declaración a efectos fiscales.

b) Por "renta legal", la que al comenzar a regir la presente ley, cobrare el arrendador con todos los incrementos que viniere percibiendo, sin incluir las cantidades asimiladas a la renta.

c) Por "renta revalorizada", la que resulta de aplicar las reglas que se contienen en los números 1, 2 y 3 4 del presente artículo.

11.—En las viviendas no comprendidas en el número 2 del artículo sexto, el Gobierno, teniendo en cuenta la evolución de las circunstancias económicas del país, determinará los porcentajes de incremento de la renta, así como la forma y plazos en que los mismos han de ser abonados por el inquilino, sin que en ningún caso pueda exceder la suma de tales incrementos de la cantidad que resultaría de aplicar a dichas viviendas los índices señalados en el número 3 del presente artículo expresamente para viviendas y debiendo comenzar su aplicación a partir del uno de enero de 1965.

El Gobierno, una vez finalizada la revalorización total de la renta de estas viviendas determinará igualmente la forma y proporción en que los inquilinos han de hacer efectivas las obligaciones a que se refieren los artículos 99, número 1, 102, número 1 y 108, números 1 y 2".

Por lo que respecta a los artículos 97 y 98, la Comisión, por unanimidad, acordó que quedarán redactados conforme el texto del proyecto y que dice así:

"Artículo 97.—La renta de las viviendas y locales de negocios que se arrienden después de la entrada en vigor de esta ley, será la que libremente estipulen las parte, aun cuando hubieren sido ocupados con anterioridad a esta fecha".

"Artículo 98.—La renta de las viviendas y locales de negocio a que se refieren los artículos anteriores podrá ser objeto de aumento o reducción por acuerdo de las partes".

Se entró a continuación en el examen del artículo 99. En este artículo el señor Villegas Girón propuso que el arrendador no pudiese elevar la renta por creación o elevación de arbitrios no fiscales por edificaciones deficientes, puesto que era una sanción para los propietarios y esa derrama les exoneraba de la imposición coercitiva de la autoridad por razones de urbanismo y ornato público.

Después de varias intervenciones de otros procuradores, la enmienda fue rechazada por la ponencia y la comisión, por entender que cada caso debía ser resuelto por los tribunales de justicia y en atención a los principios generales de derecho.

Con respecto a este artículo, la comisión aceptó por unanimidad las enmiendas formuladas por los señores Villegas Girón y Dadín Gallo para que el arrendatario del local de negocio pueda destinarlo a otra clase distinta del que viniere ejerciendo y ello con un aumento del diez por ciento de la renta.

El artículo 99 quedó definitivamente redactado así:

«Artículo 99. 1, primero y segundo, como en el proyecto.

2. Como en el proyecto.

3. Si la Hacienda, en virtud de resolución firme dictada en expediente instruído de oficio por el Servicio de Catastro Urbano, asignase a la vivienda o local de negocio una renta superior a la que satisfaga el inquilino, el importe de la elevación no podrá exceder, en estos casos, de la diferencia entre la renta que se pague y la asignada por la Hacienda. Y si la diferencia rebasara el 25 por 100 de la renta que se satisfaga, el exceso sólo podrá hacerse efectivo por anualidades sucesivas, a razón de un 5 por 100 como máximo sobre la renta que estuviere vigente al dictarse la resolución, Para la efectividad de este incremento será indispensable que en el expediente instruído por la Hacienda, se conceda audiencia al inquilino o arrendatario, o se le notifique fehacientemente por el arrendador la existencia de dicho expediente, para que pueda comparecer en el mismo y formular alegaciones.

4. Como en el proyecto.

4 bis. A falta de acuerdo, en los traspasos del artículo 42, en que el aumento será del 15 por 100.

5. Como en el proyecto, salvo que el aumento será del 15 por ciento.

6. Cuando se realicen obras conforme al artículo 114, 7, párrafo 3, en que el aumento será el que determine la autoridad judicial.

7. Cuando no se requiera, conforme al artículo 21, autorización expresa y escrita del arrendador para el ejercicio de la industria doméstica de hospedaje, en que la participación del arrendador será del 10 por ciento de cada huésped. Cuando sea precisa la autorización del arrendador, el importe de la elevación se fijará de común acuerdo.

8. Como en el proyecto.

9. Cuando el arrendatario de local de negocio lo destine a otro de clase distinta del que viniere ejerciendo, en cuyo supuesto el aumento será del 10 por ciento de la renta.

Sin entrar en nuevos artículos, la Comisión suspendió sus sesiones a las diez de la noche para volverlas a reanudar el lunes a las once de la mañana.

†

EL SEÑOR

Don Macario Linares Vela

falleció en Rivas de Campos (Palencia) el día 15 de mayo de 1964 a los 57 años de edad después de recibir los S. S.

— D. E. P. —

Su desconsolada esposa Josefa Merino Merino; hijos Sor Paz (Sierva de María), José-Luis, Carlos y Emilia Linares; padre político Justo Merino; hermanos Timotea, Félix, Nicolás y Lucio Linares Vela; hermanos políticos, tíos y demás familia,

Suplican una oración por su alma.

Conducción del cadáver: Hoy sábado, día 16, a las doce de la mañana.

Finisterre, S. A.—Pompas Fúnebres Ntra. Sra. de la Calle

"Si cada persona que sabe leer y escribir enseñara a una de las que no saben el analfabetismo se extinguiría en pocos meses".

Sugestiva muestra volante del turismo español

Comentario de la prensa romana ante la inauguración de la "Exportur" de España

Roma, 15.—(Del corresponsal de «Efe»).

La Prensa italiana recoge hoy con gran detalle la inauguración de la «Expotur» en el Palacio de Arte Moderno, que califican de magnífica y sugestiva muestra volante del turismo español.

Destacan también las acertadas palabras del subsecretario español de Turismo, señor Rodríguez Acosta, al calificar la Exposición como una iniciativa que ha de contribuir a una estrecha colaboración entre Italia y España para una eficaz propaganda en Estados Unidos.

Se elogia asimismo la interesante proposición española de crear una «Liga Mediterránea del Turismo» a la cual se espera se adherirán los países europeos interesados en atraer visitantes del otro lado del Atlántico.

La importancia que la Prensa dedica al acto inaugural de la «Expotur» a la que no regatean elogios, la acertada propaganda que sobre la misma se ha hecho y el numeroso público que ha comenzado a desfilar por ella, hace suponer será superado el éxito de exhibiciones anteriores.—Efe.

Los príncipes don Juan Carlos y doña Sofía, en Valladolid

Valladolid, 15. — Procedentes de Tordesillas llegaron a esta ciudad los Príncipes don Juan Carlos y doña Sofía.

En el trayecto admiraron los valiosos documentos atesorados en el archivo de Simancas, acompañados por el director del archivo.

A su llegada a Valladolid visitoron el Museo Nacional de Escultura, donde fueron objeto de un cordial recibimiento. En el patio del Museo los recibieron el presidente de la Diputación en representación del Gobernador civil; alcalde, rector de la Universidad, delegado provincial de Información y Turismo y otras autoridades.

A doña Sofía le fueron entregados ramos de flores. En la Secretaría firmaron en el libro de visitantes ilustres.

Recorrieron después las salas, oyendo las explicaciones que les daba el director del Museo. Después de expresar su satisfacción al director del Museo y autoridades, salieron a la calle, donde volvieron a ser objeto de cariñosos aplausos y realizaron un recorrido por la ciudad.—Cifra.

Bodas de Oro del Colegio de Ntra. Sra. del Pilar

Madrid, 15.—El Nuncio de Su Santidad ha oficiado solemne misa en la capilla del Colegio de Nuestra Señora del Pilar, con motivo de cumplir sus bodas de oro y renovar sus votos los marianistas don Francisco Armentia y Mitarte; don Victorino Alegre García; don Leonardo Medinabeitia Ebabe; don Constantino Marcos Tejedor y don Víctor de Ocio Montoya.

Monseñor Riberi pronunció palabras alusivas al acto y a éste asistieron el vicepresidente del Gobierno; ministro de Comercio; ex ministro señor Ruiz Giménez y otras destacadas personalidades, así como gran número de invitados.—Cifra.

Las tripulaciones católicas de aviones

S. S. Pablo VI las dispensa de la abstinencia de carne

Ciudad del Vaticano, 15. — Paulo VI ha decidido dispensar a los miembros de las tripulaciones de aviones y a los viajeros católicos de la abstinencia cuaresmal de carne.

Las compañías aéreas deberán solicitar esta dispensa del Vaticano a través de un obispado de su respectivo país. El Vaticano ha tenido en cuenta que no resulta práctico para las compañías aéreas servir dos comidas diferentes, una para católicos y otra para los no católicos.—Efe.

M.C.D.2022